



東近江市

2026年度
保存版

ららら♪

子育てハンドブック



Higashiomi City
Kosodate Handbook 2026

東近江市子ども施策
PRキャラクター
子ども未来ちゃん

もしものときはこちらへ

小児救急電話相談

☎ #8000 (短縮ダイヤル)
または、
☎ 077-524-7856

👉 詳しくはP66へ

スマートフォンやパソコンで手軽に

電子書籍

スマートフォンやパソコン
からでも子育てハンドブック
をご覧いただけます。



東近江市子ども未来部子ども政策課

〒527-8527 滋賀県東近江市八日市緑町10番5号

HP <https://www.city.higashiomi.shiga.jp/>

TEL 0748-24-5643 IP 050-5801-5643 FAX 0748-23-7501



📅 子育て
カレンダー

4

📍 お出かけ
マップ

6

🤝 お役立ち
情報

16

👩 妊娠・出産

20

📖 つどい・
学びの広場

30

🏠 子育ての
助け合い

38

👶 幼稚園・
認定こども園・
保育所

44

📖 小学校・
学童保育所

52

👨👩 いろいろ
な支援

56

💬 相談・施設の
連絡先

60

💥 いざと
いうとき

65

東近江市あいとう診療所

内科・小児科・整形外科
在宅医療(往診)・発熱診療

「身近なかかりつけ医として」

「乳幼児の予防接種から高齢者の在宅医療まで」



診療時間	月	火	水	木	金	土
午前8:30~12:00	●	●	●	●	●●●	●
午後4:00~ 6:00	●	×	●	×	●	×

●：整形外科は第1・第3金曜日のみ午前診療
診療時間は午前9:30~11:30です

休診日：日曜日・祝日・年末年始

東近江市妹町29番地 P19台分

TEL.0749-46-8030 / 050-5801-8030

予約優先となっております。来院の際はお電話にてご予約をお願いします。



はじめに



「東近江市子育てハンドブックららら♪」は、子育て中のサービスやお出かけ先、各種相談先、子育てに関する施設の情報などを紹介しています。

子育て中のみなさんが、周りの人とつながり、子育ての喜びや楽しみを共感し、悩みや不安が少しでも解消されることを願って作成しました。

このハンドブックは、東近江市と株式会社サイネックスとの官民協働事業として、広告協賛していただいた企業・事業者さまのご協力により作成され、子育てをされるみなさんへお贈りしています。

ハンドブックがみなさんのお役に立つことができれば幸いです。



頭の新芽はこどもの成長を表しています。
胸の「M」と「M」の形をした翼は、「未来」と「ME(ミー)わたし」の意味を表し、白色にすることで可能性を表現しています。

東近江市こども施策
PRキャラクター
こども未来ちゃん

発行

東近江市こども未来部こども政策課

☎0748-24-5643

IP 050-5801-5643

〒527-8527

滋賀県東近江市八日市緑町10番5号

／株式会社サイネックス



東近江市HP



サイネックスHP

制作

株式会社サイネックス

☎06-6766-3333(大代表)

〒543-0001

大阪府大阪市天王寺区上本町5-3-15

広告販売

株式会社サイネックス 京都支店

☎075-315-0085

〒615-0022

京都府京都市右京区西院平町25

※掲載している広告は、令和8年4月現在の情報です。



『ららら♪』の感想
ご意見はこちらより

※無断で複写、転載することは
ご遠慮ください。

※QRコードは懒デンソーウェブの
登録商標です。

2026年6月発行

INDEX

UD FONT
見やすく読みまちがえにくい
ユニバーサルデザインフォント
を採用しています。

小児救急電話相談

#8000 ☎(077)524-7856



子育てカレンダーP4



お出かけマップP6

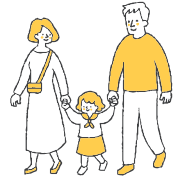

子育て家庭にとって役立つ情報を知りたい

子育て家庭へお伝えしたい制度や情報をまとめました。

- 赤ちゃんの駅 P16
- 見守りおむつ宅配便 P17
- ブックスタート事業 P18
- 東近江市スポーツ少年団 P18
- 東近江市LINE公式アカウント P18
- 淡海(おうみ)子育て応援団 P19
- 住まいる事業補助金 P19



まもなくはじまる赤ちゃんとの生活 これからどうしたらいいの？

お父さんお母さんにとって子育ては不安がいっぱい。子育て支援の制度や手続を分かりやすく紹介します。

- 保健子育て複合施設 ハピネス P20
- 妊娠 P22
- 出産 P24
- 育児 P25
- 出産育児一時金 P26
- 児童手当 P27
- 医療費助成 P28
- 妊娠中・出産後に
市外から転入された人へ P29

〈 広告 〉

子どもの将来と

家計の「今」を見直しませんか？



- ☑教育費の準備
- ☑医療・もしもの保障
- ☑家計の見直し など

ご相談無料・何度でもOK



やまだほけん
Yamada Insurance office



詳しくはやまだほけん
ホームページをチェック

有限会社山田保険事務所

〒527-0073 東近江市蛇溝町179

☎ 0748-23-3197



子どもといっしょに出かけることができる場所を知りたい

乳幼児と保護者が気軽に過ごせる施設やつどいの場を紹介します。

- 子育て支援センターへ行ってみよう…… P30
- 民間運営のつどいの広場へ行ってみよう… P31
- 親子の交流の場を活用しよう…………… P32
- 子育て講座に参加しよう…………… P33
- 身近な子育てサークルへ行こう！……… P35
- 幼稚園・認定子ども園・保育所で遊ぼう！… P35
- 切れ目ない子育て拠点づくり事業…………… P36
- 児童センターへ行ってみよう！…………… P36
- 図書館へ行ってみよう！…………… P37



親子でもっと笑顔で過ごしたいとき、頼りになる味方のことを知りたい

ファミリー・サポート・センターや一時預かり、託児施設などを紹介します。

- ファミリー・サポート・センター事業…… P38
- 一時預かり事業…………… P40
- 乳児等通園支援事業(子ども誰でも通園制度)… P42
- 病児保育室…………… P43



幼稚園・認定子ども園・保育所のことを知りたい

市内の幼稚園、認定子ども園、保育所を紹介します。

- 幼稚園ってどんなところ？…………… P45
- 認定子ども園ってどんなところ？…………… P46
- 保育所ってどんなところ？…………… P50



友達をたくさん作れるかな 小学校や学童保育所のことを知りたい

市内の小学校や学童保育所を紹介します。

- 小学校・学童保育所…………… P52
- 放課後などに
お子さんを預けたい人へ…………… P53



いろいろな子育て支援サービスを知りたい

子どもの発育や発達、障害に対する支援、ひとり親で子どもを育児されている家庭への支援を紹介します。

- 子どもの発達に不安や悩みをお持ちの人へ… P56
- 障害のある子どもの育児をされている人へ… P57
- ひとり親で育児をされている人へ…………… P58
- 外国にルーツのある子どものための情報… P59



はじめての子育てに不安 困ったらどこに連絡すればいいの？

さまざまな相談に対する窓口をまとめています。
ひとりで抱え込まないで相談してください。

- 各種相談窓口…………… P60



急に具合が悪くなった！子どもの病気やケガについて

小児科の上手なかかり方や、緊急時に相談できる小児救急電話相談を紹介します。

- 小児科のかかり方…………… P65
- もしものときの医療相談…………… P66
- 時間外休日急患診療所の紹介…………… P67
- 赤ちゃん・子どもを事故から守ろう！…… P67

コラム

- イベント情報…………… P14
- 近江鉄道でおやこたび…………… P15
- 家族で災害に備えましょう！…………… P68
- 子どもを守る防災グッズ…………… P69
- 東近江市の結婚・妊娠・出産・子育て支援関係施策一覧… P70

子育て カレンダー

毎月第3日曜日は、家族ふれあいサンデー

東近江市では、こどものふれあいや絆を深めるために家族と一緒に
出かける機会を提供しています。毎月第3日曜日に「家族ふれあいカード」
を提示することで市内の施設とちよこつとバスが無料(一部施設で材料費有料)となります。なお、大人
のみこどものみの利用はできません。
令和7年度から利用できる施設が増えました。



発達 赤ちゃんの	妊娠中	赤ちゃん誕生	生後1か月頃まで	生後3~4か月頃	生後8~10か月頃
			1日のほとんどを 眠って過ごします	首がすわって きます	ハイハイができる ようになります
届出	<u>P22 母子健康手帳</u> <u>P23 妊婦のための支援給付</u>	<u>P24 出生届</u>	<u>P23 妊婦のための支援給付</u>	<u>P27・28 こども医療費助成・児童手当など</u>	
定期予防接種	<p>ロタウイルス 生後6週以上(標準接種開始年齢 生後2か月以上14週6日まで) ※ワクチンの種類により接種回数、接種完了時期が異なります。</p> <p>B型肝炎 1歳未満3回(標準接種開始年齢 生後2か月以上9か月未満) 小児用肺炎球菌 生後2か月以上5歳未満4回 【5種混合】ジフテリア・百日せき・破傷風・不活化</p> <p>BCG 1歳未満1回 標準接種開始年齢 生後5か月以上8か月未満</p>				
健診・訪問	<u>P22 妊婦健康診査</u>	<u>P25 新生児聴覚検査</u> <u>P25 産婦健康診査</u>	<u>P25 1か月児健診</u> <u>P25 赤ちゃん訪問</u>	<u>4か月児健診</u>	<u>7か月児相談</u> <u>10か月児健診</u>
教室	<u>P23 マタニティ教室</u> <u>P25 赤ちゃん広場</u>				

< 広告 >



Instagram
@gripshoikuen

東近江市以外の方もご利用できます

企業主導型木育保育園



木のぬくもりの中で
心と個性を育てる

能登川地域に通動
の方におすすめ!



GRiP'S
のとがわ
保育園



東近江市林町250

有料(材料費500円) ファブリカ村、布引焼

無 料

東近江大風会館、近江商人博物館・中路融人記念館、書の文化にふれる博物館観峰館、日登美術館、五個荘近江商人屋敷(藤井彦四郎邸・外村繁邸・中江準五郎邸)、総合運動公園布引グランドゴルフ場、ふれあい運動公園/バターゴルフ場、ちよこつバス、ひばり公園パークゴルフ場、湖東プール、布引プール、能登川プール



市ホームページ

利用1時間無料 ひばり公園テニスコート(ドーム含む。)

レンタサイクル無料 あいとうマーガレットステーション(※台数に限りがあります。)

※施設利用については諸般の事情により変更となる場合があります。 **問** 生涯学習課 **☎** 0748-24-5672 **IP** 050-5801-5672

1歳頃	1歳6か月頃	2歳頃	3歳頃	6歳
つかまり立ちが上手になります	上手に歩けるようになります	自我が芽生えてきます	おしゃべりが上手になります	もうすぐ小学生!
	日本脳炎 1期生後6か月以上7歳6か月未満3回(標準接種開始年齢 3歳以上4歳未満)			
水痘 1歳以上3歳未満2回(標準接種開始年齢 1歳以上1歳3か月未満)				
(標準接種開始年齢 生後2か月以上7か月未満)				
ポリオ・ヒブ 生後2か月以上7歳6か月未満4回(標準接種開始年齢 生後2か月以上7か月未満)				
麻しん・風しん混合(MR) 1期1歳以上2歳未満1回				
1歳6か月児健診		2歳6か月児健診	3歳6か月児健診	就学時健診
				

< 広告 >



レイメイクリニック

REIMEI CLINIC

内科・外科・消化器内科・肛門外科
 整形外科・リハビリテーション科
 その他(禁煙指導・皮膚疾患など)

診療時間	月	火	水	木	金	土	日・祝
9:00~12:30	○	○	○	○	○	○	×
15:00~19:00	○	○	○	×	○	×	×

休診日:木曜・土曜の午後/日曜・祝日
 ※受付時間は、診療時間の30分前に終了いたします。

TEL.0748-20-2220
FAX.0748-20-1002
 〒527-0033 滋賀県東近江市東沖野4丁目16-18

公園



1 河辺いきものの森



小さなお子さんやベビーカーでも楽しむことができる平地の里山です。

■ 建部北町



2 大水児童公園

木や川などの自然が豊かで、遊具があります。

■ 八日市緑町



3 延命公園



八日市駅西側の延命山にあり、自然が豊かで遊具もあります。

■ 八日市松尾町



4 みどりの広場



大型遊具や健康ベンチがあり、家族で楽しめる広場です。

■ 東中野町(ハビネス裏)

🕒 5~8月 9:00~18:00
9~4月 9:00~17:00



5 みどりまちテラス



市役所のとなりにあり、くつろげる芝生広場と飲食店があります。

■ 八日市緑町

🕒 飲食店 [平日] 7:30~22:00

🕒 [土及び休日] 11:30~22:00 [日曜日] 定休日



お出かけマップ

市の施設

1 東近江市役所

■ 八日市緑町10-5

☎ 0748-24-1234 IP 050-5801-1234



2 保健子育て複合施設ハビネス

■ 東中野町4-5

1F 保健センター ☎ 0748-23-5050 IP 050-5801-5050

2F 子育て支援センター ☎ 0748-22-8201 IP 050-5801-1135

3 発達支援センター

■ 八日市上之町1-41

☎ 0748-24-0664 IP 050-5801-0664



4 八日市図書館

■ 八日市金屋二丁目6-25

☎ 0748-24-1515

IP 050-5801-1515

🕒 10:00~18:00

休 月曜日、国民の祝日
年末年始、整理休館日

お出かけグッズ チェックリスト

お出かけの際に持っている便利なグッズのリストです。

出かける前のチェックにご利用ください。



- | | | |
|--------------------------------|----------------------------------|---------------------------------|
| <input type="checkbox"/> 抱っこひも | <input type="checkbox"/> 帽子 | <input type="checkbox"/> おやつ |
| <input type="checkbox"/> タオル | <input type="checkbox"/> 着替え | <input type="checkbox"/> 母子健康手帳 |
| <input type="checkbox"/> ビニール袋 | <input type="checkbox"/> はさみ | <input type="checkbox"/> 救急用品 |
| <input type="checkbox"/> 替えパンツ | <input type="checkbox"/> レジャーシート | () |
| <input type="checkbox"/> ティッシュ | <input type="checkbox"/> おもちゃ | () |
| <input type="checkbox"/> おしぼり | <input type="checkbox"/> 飲み物 | <input type="checkbox"/> |

お出かけ マップ

八日市・蒲生エリア

東近江市

お出かけマップ



※Googleマップ(Google Maps™ mapping service)はGoogle LLCの商標または登録商標です。



「そろって本当？」子育ての疑問 Q & A

Q 授乳は必ず3時間おきにするの？

A 母乳の場合は赤ちゃんが欲しがるタイミングで

母乳は赤ちゃんの欲しがる時にあげましょう。授乳を繰り返すことで母乳が作り続けられることになり、徐々に赤ちゃんとの授乳のペースも安定してきます。育児用ミルクは商品に記載されている月齢に合わせた量などを参考にしてください。



公園

6



布引グリーンスタジアム

陸上競技場内にある子ども広場に大型遊具があります。
 芝原町 9:00~22:00
 休 水曜日、祝日の翌日、年末年始

7



布施公園

布施のため池のそばにある自然に囲まれた公園です。
 布施町

8



万葉の森船岡山

万葉文化を代表する船岡山にあり、芝生広場もあります。
 野口町・糠塚町

9



雪野山歴史公園

古墳群や自然をいかした公園で、芝生広場もあります。
 中羽田町・上羽田町

10



東近江市布引の森

親子で山歩きや四季折々の動植物の観察を楽しむことができる起伏に富んだ里山です。
 布引斎苑向かい
 9:00~16:30
 休 月曜日、祝日の翌日、年末年始



お出かけマップ

市の施設

5

東近江市福祉センター ハートピア

児童センター、母子・父子福祉センターがあります。

今崎町21-1
 0748-24-2940 050-5802-2988

6

蒲生支所

市子川原町676
 0748-55-1161 050-5801-1161

7



蒲生図書館

市子川原町676
 (蒲生支所内)
 0748-55-5701
 050-5802-8342
 10:00~18:00
 休 月・火曜日、国民の祝日
 年末年始、整理休館日



『そろって本当?』子育ての疑問

Q & A

Q 利き手は直した方がいい?

A 使いやすい手を使わせてあげて!

以前は様々な物が右手用に作られていたため、右手への矯正が一般的でしたが、最近では左手用の製品も充実しており、不便も無くなってきています。無理な矯正は子どもの負担となるため、使いやすい手を使わせてあげてください。





※Googleマップ(Google Maps™ mapping service)はGoogle LLCの商標または登録商標です。



「そろって本当？」子育ての疑問 Q & A

Q 日光浴をさせないとビタミンDが不足する病気になる？

A 「日光浴」から外の空気に慣れさせる「外気浴」へ

大人よりも肌の薄い赤ちゃんへの「長時間紫外線を浴びることへの影響」が考慮され、日光を浴びさせる目的の「日光浴」から、外の空気に慣れさせる「外気浴」へと変化しています。また今は栄養豊富な粉ミルクも多く、ビタミンD不足もあまりなくなってきました。



公園

11



おくのの運動公園



運動公園内に広場があります。

■ 青山町 🕒 9:00~22:00
休 月曜日、祝日の翌日、年末年始

12



ひばり公園



野球場やテニスコートの他、遊具や芝生広場があります。

■ 池庄町 🕒 9:00~22:00
休 火曜日、祝日の翌日、年末年始

市の施設

8



永源寺支所



■ 山上町1316
☎ 0748-27-1121
IP 050-5801-1121

9



永源寺支所
政所出張所



■ 夢畑町510
☎ 0748-29-0001
IP 050-5802-2284

10



永源寺図書館



■ 山上町830-1
☎ 0748-27-8050
IP 050-5801-8050
🕒 10:00~18:00
休 月・火曜日、国民の祝日
年末年始、整理休館日

11



愛東支所



■ 妹町29
☎ 0749-46-0211
IP 050-5801-0211

12



愛東図書館



■ 下中野町431
(愛東コミュニティセンター内)
☎ 0749-46-2266
IP 050-5801-2266
🕒 9:00~17:00
休 月・火曜日、国民の祝日
年末年始、整理休館日

13



湖東支所



■ 池庄町505
☎ 0749-45-0511
IP 050-5801-0511

14



湖東図書館



■ 横溝町1967
☎ 0749-45-2300
IP 050-5801-2300
🕒 10:00~18:00
※木曜日のみ
10:00~20:00
休 火曜日、国民の祝日
年末年始、整理休館日



お出かけマップ

〈 広告 〉

新築・増改築・リフォーム・リノベーション何でも御相談ください。

総合建築業 丸山巧夢店

〒527-0212 滋賀県東近江市永源寺高野町66番地
TEL:0748-27-1900 FAX:0748-27-1900
E-mail:marufamily1900@yahoo.co.jp

お出かけ マップ

五個荘・能登川エリア



東近江市

お出かけマップ



凡例

● 幼稚園・認定こども園・保育所

※番号はP45～51のリストと連動しています。

● 小学校

● 公園

● 市の施設



Google Map

市の施設・幼稚園などの詳細な地図を確認できます。

※Googleマップ(Google Maps™ mapping service)はGoogle LLCの商標または登録商標です。

〈 広告 〉



土・日も毎日開園。
おむつは施設負担、
処分もいたします。

なないろ保育ルーム

東近江市佐生町 153 番地 1F

☎0748-42-8010

公園

13



五個荘中央公園



公園から新幹線が走る姿を眺められます。

■ 五個荘小幡町・五個荘三俣町

15



林中央公園



遊具や芝生広場があります。

■ 林町

14



織公園



運動公園内にある広場ではかけっこやピクニックができます。

■ 五個荘川並町

🕒 9:00~22:00

休 月曜日、祝日の翌日、年末年始

16



やわらぎの郷公園



運動公園内にある親子広場に遊具があります。

■ 南須田町

🕒 9:00~16:00

休 月曜日、祝日の翌日、年末年始

市の施設

15



五個荘支所



■ 五個荘小幡町318

☎ 0748-48-3111

IP 050-5801-3111

17



能登川支所



■ 鉢光寺町262

☎ 0748-42-1331

IP 050-5801-1331

16



五個荘図書館



■ 五個荘小幡町227

☎ 0748-48-2030

IP 050-5801-2030

🕒 10:00~18:00

休 月・火曜日、国民の祝日
年末年始、整理休館日

18



能登川図書館



■ 山路町2225

☎ 0748-42-7007

IP 050-5801-7007

🕒 10:00~18:00

休 月・火曜日、国民の祝日
年末年始、整理休館日



〈 広告 〉



阿部D歯科医院

歯科・歯科口腔外科

予約優先

駐車場あり

受付
時間

平日 8:45~11:45 15:30~18:45

土(日) 8:45~11:45 14:00~17:45

休診日:火・金曜・祝日・隔週日曜

東近江市種町1710-4

TEL: 0748-36-3022



びわこジャズ東近江

いつもの見慣れた街並みが
音楽ステージ!

2日間延べ約50か所のステージで約240組の出演者がそれぞれ個性あふれるパフォーマンスを披露します! 本格ジャズ・ビッグバンドなどあらゆる音楽が楽しめるジャンルフリーな音楽フェスティバルです。



聖徳まつり

八日市地区は
江州音頭発祥の地

総勢約600人による江州音頭の総踊りが盛大に開催されます。夜店もあって、ご家族みなんでお楽しみいただけます。フィナーレには、延命山から打ち上げられる花火が夏の夜空を彩ります。



イベント情報



Lighting Bell in NOTOGAWA

大きなベルが目印

ふるさとを想い、新しいまちづくりの輪が広がる語らいの場所となる願いを込めて、地元の有志で構成されるライティングベル実行委員会が、美しいイルミネーションで林中央公園を飾り付けます。



ぶらっと五個荘 まちあるき

近江商人の町をぶらり散歩

明治~大正期に活躍した五個荘近江商人の暮らした美しい町並みを当時の衣装を身にまとい練り歩く「時代絵巻行列」は、同時にタイムスリップしたかのような情景をご覧ください。





近江鉄道でおやこたび

たまにはいつもと違うまちに、電車でお出かけしてみませんか？
近江鉄道を使えば、親子で楽しめる場所に行くことができます！

こどもに人気の近江鉄道ミュージアム

「気軽に見る(歴史を楽しむ)、触れる(体験を楽しむ)、知る(沿線地域を楽しむ)」をコンセプトに、近江鉄道の魅力を体感できます。



- 八日市浜野町1-1 八日市駅2階(改札内、入場無料)※駅員にお申し付けください。
- 10:00～16:00 ※イベント等により開館時間が異なる場合があります。

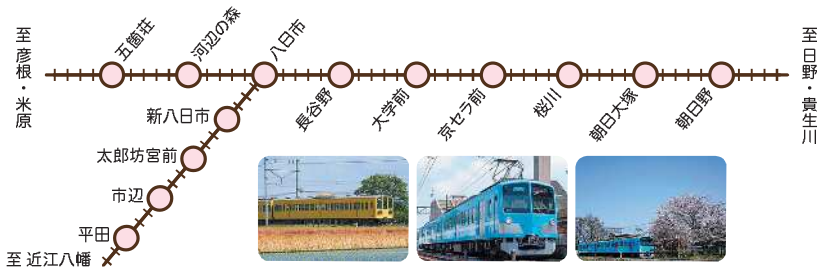

お得な ご案内

- こども用交通系ICカードで近江鉄道線を利用する場合、1乗車につき10円で乗車できます。
- ※対象は小学生以下のこどもです。
- ※小学生未満のこどもは、おとな1名につき2名まで無料で乗車できます。

ちょこっとしたおでかけにちょこっとバスを

＼ちょこっとしたおでかけに／



まちなかでの家族とのランチに「ちょこっとバス」を利用してはどうですか？ こどもも大人も楽しいランチタイムを過ごすことができます。



＼子育てに公共交通を／



公共交通を利用することで、自然と交通マナーなどを学び、社会性を養うことができます。

ちょこっとバスの お得情報！



- ちょこっとバスの運行情報は、市公式LINEアカウントから簡単に検索することができます。
 - 毎月第3日曜日の「家族ふれあいサンデー」では、こども連れの家族は「ふれあいカード」の提示でちょこっとバスの運賃が無料になります。
- ※通常運賃 おとな:200円/こども:100円/乳幼児:無料
(中学生以上) (小学生) (小学生未満)



東近江市の お役立ち情報

赤ちゃんと一緒に外出しよう! /

赤ちゃんの駅

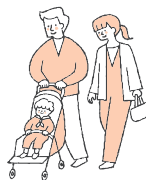

赤ちゃんの駅とは?

乳幼児を抱える保護者のみなさんが気軽に外出できるように、おむつ替えや授乳・搾乳などの赤ちゃんのお世話ができる施設を「赤ちゃんの駅」として登録しています。

登録している民間および公共施設には、右のマークのステッカーを掲示していますので、気軽にお立ち寄りください。

民間の登録施設リスト(地区順)

令和8年4月1日現在

No.	地区	施設名	所在地	おむつ替え	授乳・搾乳
1	八日市	名神黒丸パーキングエリア(上り線、下り線)	蛇溝町1251	○	-
2	八日市	cafe HAPPY TO DAY	東中野町5-21 中野ヴィレッジハウス内	○	○
3	八日市	ショッピングプラザアピア	八日市浜野町3-1	○	○
4	八日市	かなめカフェ	八日市町4-3	○	○
5	八日市	西友八日市店	八日市緑町9-30	○	○
6	八日市	ウエルシア東近江沖野店	沖野四丁目1-7	○	○
7	八日市	パロー八日市店	東沖野一丁目4-8	○	-
8	八日市	マックスパリュ八日市店	岡田町118	○	-
9	八日市	バースデイ八日市店	八日市清水三丁目1-25	○	○
10	五個荘	エディオン東近江店	五個荘北町屋町285-1	○	○
11	五個荘	平和堂フレンドマート五個荘店	五個荘石塚町24	○	-
12	五個荘	松研五個荘店	五個荘石塚町124-3	○	-
13	五個荘	ジョーシン東近江店	宮荘町65	○	○
14	湖東	平和堂フレンドマート湖東店	下岸本町77	○	-
15	湖東	クレフィール湖東	平柳町22-3	○	-
16	能登川	DCM能登川店	林町91	○	-
17	能登川	平和堂フレンドマート能登川店	垣見町1515	○	○
18	能登川	平和堂フレンドマートスマート能登川佐野店	佐野町609-1	○	-
19	蒲生	ブルーベリーガーデンさくら	川合町600	○	-

お役立ち情報



公共施設を含めた登録施設の一覧や詳細は、市ホームページから確認できます。

問 こども政策課 ☎ 0748-24-5643 IP 050-5801-5643



< 広告 >

鳥越医院

内科・小児科・アレルギー科・リウマチ科
日本リウマチ学会 リウマチ専門医 医師 鳥越 公彰
医師 鳥越 公彰 / 鳥越 公造

リウマチ治療 予防接種

診療時間	月	火	水	木	金	土	日祝
午前 9:00~12:00	○	○	○	○	○	○	○
午後 15:00~18:00	○	○	○	○	○	○	○

水曜、土曜午後・木曜・日曜・祝日休診 受付時間は、診療時間の30分前に終了いたします。

TEL (0748) 22-2482 八日市幼稚園東側
東近江市八日市上之町4-1





安心して子どもを産み育て、
健やかに育つようしまち全体で応援します /

東近江市発!

見守りおむつ宅配便



子育てしやすいまちづくりに向けて、
子育て家庭の見守りと乳児に必要なおむつなどを宅配します。

対象

1歳までの乳児を養育している
家庭(市内在住)

1歳まで
毎月



『見守りによる不安解消』

宅配員による相談や必要なサービス・支援者につなぐことで育児不安の解消に努めます。



『経済的負担の軽減』

指定カタログから月額1,600円相当のおむつなどをお届けします。
(毎月1回宅配)

問 子育て支援センター

☎ 0748-22-8201 IP 050-5801-1135



LINE申請はこちら

「見守りおむつ宅配便」を利用するには申請が必要です。出生届を提出後、市役所こども政策課または各支所の窓口のほか、LINEから申請してください。

※出生月から3か月以内に申請してください。(3か月を超える申請は、申請月の翌月から1歳までの支給となります。)

※申請の翌月に決定通知とカタログを送付します。その後、宅配委託先のコープしがから電話で商品などの確認があり、宅配されます。申請してから実際に宅配開始するまで2か月程度かかりますので、少しの間お待ちください。

〈 広告 〉

産科 婦人科

笠原レディースクリニック

Kasahara Ladies Clinic

妊娠指導・子宮ガン検診・更年期の健康相談
超音波健診・4D超音波診断・新生児聴力検査

診療受付	月	火	水	木	金	土
AM8:30~PM12:30	●	●	●	●	●	●
PM4:30~PM 6:30	●	●	●	●	●	●

◆休診：木曜、日曜、祝日、火曜の午後、金曜の午後

院長 笠原一彦 林 香里

TEL0748-22-2101(代)

P 40台有り 東近江市小脇町 2401 番地 6

笠原レディースクリニック 検索



お役立ち情報

『赤ちゃんにぴったりの絵本』を
プレゼント

ブックスタート事業

乳幼児健診(4か月児健診)で絵本を
プレゼントします。

絵本を開くことで、赤ちゃんとうっくり心ふれあうひとときをもてるように語りかけ、赤ちゃんとその成長に関わる人がお互いに幸せを感じられるきっかけづくりとして絵本を贈ります。

問 子育て支援センター

☎ 0748-22-8201

IP 050-5801-1135



東近江市 スポーツ少年団

スポーツ少年団では
団員を募集しています!

練習場所や時間、費用などは各单位団によって異なりますので、各单位団に直接問い合わせてください。

問 東近江市スポーツ少年団事務局
(東近江市文化スポーツ部スポーツ課内)

☎ 0748-24-5674

IP 050-5801-5674



＼ 知りたい情報をらくらくゲット！

東近江市 LINE公式アカウント



アカウント名: 東近江市

ID: @higashiomi-city

子育てメニューから、育児世帯が必要とする情報を確認することができます。

また、受信設定の「配信希望分野」から「子育て関連」を選択することで、市から配信する子育てに関する情報を受信することができます。この機会にぜひ「友だち追加」及び「受信設定」して活用してください。



「子育て」を選択すると、左下の画像が表示され、目的に応じた検索が簡単にできます。



『もれって本当?』 子育ての疑問 Q & A

Q だっこばかりしていると抱きぐせがついて、手がかかる?

A だっこは大事なスキンシップ!

昔は「抱きぐせ」がつくと赤ちゃんがだっこを求めて泣くようになると言われていましたが、だっこは大事なスキンシップ! 心の成長に必要なので、たくさんだっこしてあげてください。



＼子育て世代に向けたサービス／

淡海(おうみ) 子育て応援団

「淡海子育て応援カード」の申請方法

カードを利用できる人

県内に住む家庭で、18歳未満の子どもがいる家庭または妊娠中の人がいる家庭



右記のQRコードから登録できます。



カードで受けることができるサービス

登録店舗で淡海子育て応援カードを提示すると、割引などのサービスを受けることができます。カードは滋賀県だけでなく、全国で利用することができます。(一部店舗を除く。)

問 滋賀県子ども若者政策・私学振興課

☎ 077-528-3565

おむつ交換台のあるお店を探すことができます!



＼東近江市で暮らそう／

住まいの事業 補助金

住宅購入補助に加え、
新婚なら賃貸・引越し費用もセットで応援!

- 新築だけでなく、建売、中古の購入も対象です。
- 補助金を受けるには、いくつかの条件があります。



『子育て世代のみなさんへ』

- ①市民子育て住宅取得事業
- ②Uターン者住宅取得事業
- ③市民結婚新生活支援事業

※詳しくは東近江市のホームページをご確認ください。



市ホームページでは、上表の①②は「令和8年度住まいの事業補助金」、③は「令和8年度市民結婚新生活支援事業」をご覧ください。

問 ①②住宅課

☎ 0748-24-5652

IP 050-5801-5652

問 ③子ども政策課

☎ 0748-24-5643

IP 050-5801-5643

＜ 広告 ＞

リフォームのプロ! より良い住まいのご提案 お住まいで困ったらご一報ください

リフォーム
増改築



屋根
外壁
工事



介護
バリアフリー
工事



水廻り
防水
工事



設計
監理



一級建築士事務所 滋賀県知事登録(口)第2533号 〒529-1501東近江市石塔町56

電話:080-6162-3516

リフォーム設計滋賀

代表 池戸 宏行

リフォーム設計滋賀

検索

建設業許可:滋賀県知事許可(般-7)第42741号

妊娠・出産

保健子育て複合施設 ハピネス

保健センターと子育て支援センターを一つの拠点にまとめて連携

「妊娠・出産・子育て・健康づくり・介護予防」などこどもから高齢者まで切れ目ない支援を実施し、併せて地域の防災拠点となる施設です。

子育て中の親子が気軽に利用でき、来館者同士が交流を深める場所の提供、子育ての相談や情報提供などを行っています。



市ホームページ

関係各署と連携を密に取りながら
各種事業を行っています！



1階

保健センター

各種健診の実施や健康相談・栄養相談、介護予防教室等を行っています。



2階

子育て家庭を応援します！

子育て支援センター

子育てについて各種講座・教室の開催や親子がつどえる広場があります。



〈 広告 〉

サラナ 親子教室

浄土宗ともいき財団助成事業

正福寺サラナ親子教室

お寺の本堂でお母さんと子どもと一緒に楽しんでいただける教室です。

かわいい遊び

季節の行事

育児の悩み相談 など

0才～就園まで。
会員制。

参加費1回500円。



〒529-1435 東近江市五個荘伊野部町578正福寺
お問い合わせ

TEL/FAX.0748-48-2425

サラナ親子教室

検索

子育て相談員(子育てコンシェルジュ)がいます! 親子が安心して暮らせるように一緒に考えていきましょう

子育ては楽しいものですが、悩みは誰にでもあります。そんな時子育て相談員がこどもや子育てについてお話を聞き、一緒に考えていきます。相談内容に応じた情報提供のほか、関係機関や専門職への連携も行います。

家族関係について相談したい

ワンオペ育児が
つらい…

産後の
見通しについて
(仕事・園)

離乳食や
こどもの発育の
相談をしたい

かんしゃく、
トイトレって…?



こどもと一緒に来館できる相談室があります。電話相談や訪問も可能です。
まずは、子育て支援センターにお電話ください。

問 子育て支援センター(☎0748-22-8201) **対象** 妊娠中の方、子育て中の方

費用 無料 **時間** 月～金曜日(祝日・年末年始を除く)9:00～16:30



妊娠・出産

information

保健子育て複合施設 ハピネス

所 東中野町4-5

保健センター

☎ 0748-23-5050

IP 050-5801-5050

子育て支援センター

☎ 0748-22-8201

IP 050-5801-1135

時 月～金曜日(土・日・祝日、年末年始を除く)
8:30～17:15

※東近江市では、令和8年10月1日から、市役所の開庁時間を「午前9時から午後4時30分まで」に変更します。



< 広告 >

smile 家族収納サポート 【東近江市】

ママが笑顔でいられる暮らし

「部屋をスッキリさせたい」
「探し物がなくなるようにしたい」
「時短家事で自分時間を確保したい」
そんな思いをsmile家族収納
で叶えてみませんか?

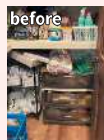

オンライン片付けサポート

家に来てもらうことには抵抗があるけど暮らしをスッキリ整えたい方にZoomと一緒に整理収納を考えて理想の暮らしを叶えます

訪問サポート

一緒に手を動かして進めてほしい方、実際見て収納方法を教えてほしい方そんな方にアドバイザーがご自宅を訪問して一緒に整理収納を進めます

LINEチャットサポート

忙しくて時間を取るのも大変だから気軽にやり取りして片付けや収納の仕方を教えてほしいそんな方にLINEチャットで整理収納をサポート

日高 沙織



戸整理収納アドバイザー1級
戸元幼稚園教諭、
現役保育士2児の母

お申し込み方法

お申し込みは
公式LINEから



東近江市五個荘日吉町548



妊娠から出産、産後の子育て

東近江市では、楽しいマタニティライフと健やかな赤ちゃんの誕生を応援しています。安心して出産を迎えられるよう、必要な手続や支援制度を紹介します。不安や悩みを独りで抱え込まず気軽に相談してください。

妊娠期から出産、子育てまで一貫して身近な場所で相談に応じ必要な支援につなぐ伴走型の相談支援を行っています。

★ 妊娠

妊娠したら

■ 母子健康手帳をもらいましょう

問 健康推進課(保健センター) ☎0748-23-5050 📠050-5801-5050

健康推進課(保健センター)および各支所【保健師等の窓口】で発行しています。市ホームページで必要な持ち物をご確認のうえ、お越しください。

※各支所【保健師等の窓口】で発行を希望される場合は、事前にお問い合わせください。



■ 東近江市母子手帳アプリ「ららぽっけ♪」の利用を、令和8年1月から開始しています。ぜひ、ご利用ください。

【サービス提供内容について】

妊娠期

- お腹の赤ちゃんの成長や一生に一度のイベントの記録等
- 不安を解消するためのお役だちメッセージや健康情報等の配信

子育て期

- こどもの予防接種のスケジュール管理
- 乳幼児健診の日程など保健事業についての配信
- こどもが遊べる施設や子育てイベント情報など、地域の育児情報の掲載

右記のQRコードから母子モアプリをインストールしてください。アプリ起動後、妊娠やこどもの情報などを登録し、居住地域を東近江市にすると「ららぽっけ♪」の設定は完了です。

※本アプリは、紙の母子健康手帳を補完し、利便性を高めるもので、紙の母子健康手帳に代わるものではありません。



■ 妊産婦医療費助成制度

問 保険年金課 ☎0748-24-5631 📠050-5801-5631

妊産婦の医療費の自己負担分の一部を助成しています。👉 詳しくはP26へ

妊娠中の健康管理

問 健康推進課(保健センター) ☎0748-23-5050 📠050-5801-5050

■ 妊婦健康診査

妊娠の経過や赤ちゃんの発育状況を確認するために、定期的に健診を受けましょう。母子健康手帳別冊の受診券を使用してください。多胎妊婦に一部追加助成しています。

■ 妊婦相談

出産やこれからの育児などについて、保健師が随時、相談をお受けします。必要に応じて訪問も行います。



妊婦のための支援給付事業

経済的支援

問 子育て支援センター ☎0748-22-8201 IP050-5801-1135

出産前から出産後までの経済的負担を軽くし、すべての妊婦が安心して出産子育てしてもらうために、妊婦1人につき5万円、子ども1人につき5万円をそれぞれ給付金として支給します。申請方法については妊娠届提出時及び新生児訪問時に保健師からご案内します。



一緒にママになろうよ。パパになろうよ。

マタニティ教室

問 健康推進課(保健センター) ☎0748-23-5050 IP050-5801-5050

お母さん、お父さんになる心の準備、妊娠中の栄養の話、出産・子育ての話などを行います。日程は、市ホームページで確認できます。



働きながら妊娠・出産を迎える人へ

問 滋賀労働局雇用環境・均等室 ☎077-523-1190

出産予定日や育児休業の予定を早めに会社へ申し出ましょう。育児休業は男女ともに対象になります。妊娠・出産・育児休業などを理由とする解雇など、不利益な取扱いが法律で禁止されています。悩まずご相談ください。

不妊症などでお困りの人へ

不妊症等の相談

問 不妊症不妊症相談支援センター
☎077-548-9083

不妊のことや不妊症(流産や死産を繰り返している方)について、ご相談ください。(相談無料)

電話相談 月・水・金曜日 9:00~16:00

面談 予約フォームから事前予約が必要です。

メール相談、面談
予約フォーム



治療費の助成

問 健康推進課
☎0748-24-5646 IP050-5801-5646

不妊症にかかる治療費の一部を助成します。詳しくはお問い合わせください。



流産・死産などを経験された人の相談

問 健康推進課(保健センター)
☎0748-23-5050 IP050-5801-5050

流産・死産などについての相談を保健師等がお受けします。

〈 広告 〉



おかもとキッズクリニック 小児科

院長 岡本 暢彦 Nobuhiko Okamoto 日本小児科学会認定 小児科専門医

主な診療内容	診療時間	月	火	水	木	金	土	日・祝
<ul style="list-style-type: none"> ●小児科診療 ●予防接種各種 ●心臓検診 ●乳幼児健診 ●アレルギー (喘息やアトピー・食物アレルギーなど) 	午前診 9:00~12:00	○	○	○	○	○	○	-
	予約診 14:00~15:30	-	★	★	-	★	-	-
	午後診 16:00~19:00	○	-	○	-	○	-	-

★…予約診(予防接種・乳幼児健診など)

TEL.0748-36-1222

〒521-1224 滋賀県東近江市林町616番地

東近江市 おかもとキッズクリニック

検索



JR東海道能登川駅より西へ徒歩約2分
駐車場有り

出産したら(市民課・各支所)

■ 出生届を出しましょう

問 市民課

☎0748-24-5630 📠050-5801-5630

赤ちゃんが生まれたら最初に行う届出です。生まれた日を含めて14日以内に出生届を出してください。

- 必要なもの 出生証明書
 母子健康手帳

出生届と同時にマイナンバーカードの申請ができます。カードは、原則1週間程度でお手元に届きます。詳しくは、お問い合わせください。

■ 健康保険、出産育児一時金*の手続
*国民健康保険の人は市役所で

問 保険年金課

☎0748-24-5631 📠050-5801-5631

*社会保険や共済組合などの人は各勤務先で

必要なのは、勤務先で確認してください。

※出産育児一時金 ➡ 詳しくはP26へ

■ 福祉医療費助成制度の手続

➡ 詳しくはP28へ

こどもの健康保険の手続ができたら、早めに手続をしましょう。

一般にマル福と呼ばれています。



■ 児童手当

➡ 詳しくはP27へ

出生日の翌日から15日以内に申請してください。

※公務員の人は、職場で手続をしてください。

■ 保育施設などの手続

➡ 詳しくはP44～50へ

入所の手続や時期など事前に確認をしておきましょう。

■ 妊婦のための支援給付金

➡ 詳しくはP23へ

〈 広告 〉

産後や妊娠中の腰痛や肩こり・頭痛
背中中の痛み等ご相談ください。

産後骨盤
専門

保育士が
常駐

国家資格者
が施術

「産後骨盤矯正」を専門とし、「保育士が常駐」していますので
お子様と一緒に安心して来院いただけます。



 あんど整骨院



近江八幡市安土町上豊浦974-16
TEL.0748-26-9686
営業時間:月曜～土曜日 9:00～18:30
休業日:日曜、祝日



出産後の健康管理

問 健康推進課(保健センター) ☎0748-23-5050 📠050-5801-5050

産婦健康診査

産後2週間頃と1か月頃の産婦のころ・からだの健康状態を確認するため産婦健康診査を受けましょう。受診券を使用してください。産婦健康診査費用の一部助成を行います(診査項目を満たさない場合は、助成の対象となりません。)

★ 育児

見守りおむつ宅配便 (乳児おむつ等支給事業)

問 子育て支援センター
☎0748-22-8201 📠050-5801-1135

1歳までの乳児を養育する家庭を対象に、宅配員による相談と、おむつなど(毎月1,600円相当)を宅配します。

👉 詳しくは P17へ

赤ちゃんと一緒に出かけよう

問 子育て支援センター
☎0748-22-8201 📠050-5801-1135

「赤ちゃん広場」

妊産婦同士の交流や保育士・助産師などに相談ができます。

「子育て支援センター・つどいの広場」

親子で気軽に行くことができる子育て支援の拠点です。

👉 詳しくは P30～36へ

赤ちゃん訪問を行っています

問 健康推進課(保健センター)
☎0748-23-5050 📠050-5801-5050

赤ちゃんとお母さん(保護者)を支援するために乳児のいるすべての家庭を対象に、「赤ちゃん訪問」を行っています。

訪問の際に、育児の悩みなどありましたら、気軽に相談してください。

産後ケア事業

問 健康推進課(保健センター)
☎0748-23-5050 📠050-5801-5050

出産後、助産師や医療機関などで心身のケアや育児サポートなどを受けられます。

多胎児家庭を支援します (多胎児家庭サポート事業)

問 健康推進課(保健センター)
☎0748-23-5050 📠050-5801-5050

3歳までの多胎児を持つ妊産婦家庭へサポーターを派遣し、日常生活の育児を支援します。

新生児聴覚検査費用の助成

問 健康推進課(保健センター)
☎0748-23-5050 📠050-5801-5050

新生児聴覚検査にかかる費用の一部を助成します。母子健康手帳別冊の受診券を使用してください。

1か月児健診費用助成

問 健康推進課(保健センター)
☎0748-23-5050 📠050-5801-5050

こどもの健やかな健康状態を確認するため1か月児健診を受けましょう。受診券を使用してください。1か月児健診費用の一部助成を行います(健診項目を満たさない場合は、助成の対象となりません。)



妊娠・出産

乳幼児健康診査を受けよう

問 健康推進課(保健センター)
☎0748-23-5050 IP050-5801-5050

こどもがすくすく元気に成長しているかは保護者にとって気になるものです。発育や育児・栄養に関するアドバイスをします。乳幼児健康診査の日程などの詳細は、健康ガイドブックまたは市ホームページで確認してください。



乳児・幼児の食事

問 健康推進課(保健センター)
☎0748-23-5050 IP050-5801-5050

離乳食や幼児食で困り事はありませんか。市ホームページに食事に関する資料や栄養士による個別相談の日程を掲載していますので、ぜひご覧ください。



予防接種を受けよう

問 健康推進課
☎0748-24-5646 IP050-5801-5646

感染症からこどもを守るために、定期予防接種を行っています。こどもの体調のよいときに定期予防接種を受けましょう。詳細は、市ホームページで確認してください。



働きたい、働き続けたい ママたちをサポートします

問 滋賀マザーズジョブステーション・
近江八幡総合受付
☎0748-36-1831

就業、転職、就業継続など、仕事と育児の両立を希望するお母さんの相談に応じます。無料託児もあるので、こどもと一緒に気軽にお越しください。オンライン相談もできます。



★ さまざまな支援制度の紹介・転入時の手続

安心して子育てができるように、さまざまな経済的支援を行っています。年度により支給額などが変更になる場合がありますので、詳しくは担当課までお問い合わせください。

出産育児一時金

出産すると、加入している健康保険から、赤ちゃん一人あたり50万円(産科医療補償制度に加入していない医療機関で出産した場合には48万8,000円)が支給されます。妊娠85日以上であれば、死産、流産などについても支給されます。また、出産育児一時金を直接出産費用に充てることができるよう、原則として、健康保険から直接医療機関に出産育児一時金を支払う仕組み(直接支払制度)になっています。

■ 出産費用が一時金以内であったとき

医療機関の窓口での支払はありません。出産費用と一時金の差額分を健康保険に請求することができます。

■ 出産費用が一時金を超えたとき

一時金を超えた費用を医療機関にお支払いください。

■ 出産育児一時金が健康保険から医療機関などに直接支払われることを望まない場合

出産後に健康保険から出産育児一時金を受け取る従来の方法の利用も可能です。詳しくは、医療機関へお問い合わせください。

児童手当

問 こども政策課 ☎0748-24-5643 IP050-5801-5643

児童手当は、次代の社会を担う児童の健やかな成長を社会全体で応援する制度です。0歳から高校生年代までの児童を養育している人で要件を満たしている人は、児童手当を受けることができます。

申請は出生・転入届後、すぐに手続きをお願いします！

児童手当は請求した翌月分から支給対象となりますので、早めに請求手続きをしてください。ただし、出生の場合は誕生日の翌日から、転入の場合は転出した日(転出予定日)の翌日から15日以内に請求手続きをされた場合は、月をまたがっていても、誕生日または転出予定日の翌月分から支給されます。

※転出した日とは、転出届により市区町村に届け出た「転出日(転出予定日)」となります。
※請求者が公務員の場合は、職場で手続きをしてください。

必要なもの

- 請求者名義の通帳
- 請求者・配偶者のマイナンバー記載書類
- 本人確認書類(マイナンバーカードなど)

支給額

支給対象	月額
0歳～3歳未満	15,000円
3歳～高校生年代	10,000円

第3子以降
30,000円

※制度改正により、令和6年10月から内容が変更となりました。
詳しい内容は、市ホームページで確認してください。



「現況届」について

別居監護や離婚協議中などの人は現況届の提出が必要です。対象の人にはお知らせします。

あゆみの樹をプレゼント

問 河辺いきものの森 ☎0748-20-5211 IP050-5801-5211

ご結婚・ご出産をお祝いし、苗木をプレゼントしています。16種類の樹木から希望の苗木をお選びいただけます。本市への婚姻届・出生届提出時にご案内しています。



紅葉が楽しめる木
いろはもみじなど



実が楽しめる木
きんかんなど



花が楽しめる木
はなみずきなど



庭木に人気の木
なんてんなど

福祉医療費助成制度

問 保険年金課 ☎0748-24-5631 📠050-5801-5631

乳幼児の医療費助成制度

乳幼児が病気やけがで医療機関にかかった場合に、医療費の自己負担分の全額を助成します。^{※1}

対象	0歳から未就学児まで
助成方法	県内受診:受給券交付 県外受診:受診後に払戻し ^{※2}
所得制限	なし
受給券の手続	こどもの健康保険の資格が確認できるもの ^{※3} ・申請者(保護者)の本人確認書類(マイナンバーカードなど)・印鑑

こどもの医療費助成制度

小学生・中学生・高校生世代が病気やけがで医療機関にかかった場合に、医療費の自己負担分の一部を助成します。(下記の自己負担が必要です。)^{※1}

対象	小学1年生から高校3年生まで(18歳到達後の最初の3月末まで)の年齢の人
自己負担	外来 1か月につき1診療報酬明細書あたり500円(調剤は無料)
	入院 1日あたり1,000円(月額14,000円まで)
助成方法	県内受診:受給券交付 県外受診:受診後に払戻し ^{※2}
所得制限	なし
受給券の手続	こどもの健康保険の資格が確認できるもの ^{※3} ・申請者(保護者)の本人確認書類(マイナンバーカードなど)・印鑑

妊産婦の医療費助成制度

妊産婦が病気やけがで医療機関にかかった場合に、医療費の自己負担分の一部を助成します。(下記の自己負担が必要です。)^{※1}

対象期間	母子健康手帳交付月初日から出産日の翌月末日まで
自己負担	外来 1か月につき1診療報酬明細書あたり500円(調剤は無料)
	入院 1日あたり1,000円(月額14,000円まで)
助成方法	受診後に払戻し ^{※4} (受診月の翌月から1年以内に申請してください。)
所得制限	なし

※1 保険適用外のものについては自費となります。

(例)食事代、差額ベッド代、健診、薬の容器代など

※2 県外受診の場合は、医療機関が発行する領収書と振込口座の分かるものを準備して申請してください。

※3 健康保険の資格が確認できるものとは、資格確認書、資格情報のお知らせなどです。

※4 母子健康手帳と健康保険の資格が確認できるもの(資格確認書、資格情報のお知らせなど)、医療機関が発行する領収書、振込口座の分かるもの、本人確認書類(マイナンバーカードなど)を準備して、申請してください。

こどもの医療に関する制度

未熟児の赤ちゃんが生まれたら「未熟児養育医療の給付」

問 健康推進課 ☎0748-24-5646 IP050-5801-5646

身体の発達が未熟な状態で生まれ、入院を必要とする乳児が指定医療機関で入院治療を受ける場合、医療費及び食事代の一部を公費により負担します。



小児慢性特定疾病と診断されたら「小児慢性特定疾病医療費助成」

問 東近江保健所(東近江健康福祉事務所) ☎0748-22-1300

治療が長期間にわたり、児童の健全な育成に大きな支障となる疾患について、その治療の自己負担分を公費により負担する制度です。(ただし、世帯の所得などに応じて自己負担金が必要です。)

こどもの病気、手術に対して「自立支援医療(育成医療)」

問 障害福祉課 ☎0748-24-5640 IP050-5801-5640

体に障害や病気があり、放置すると将来にわたって障害を残すと認められ、かつ、手術などによって改善が見込まれる18歳未満のこどもが、指定医療機関で治療を受ける場合、所得に応じ医療費の一部が公費負担されます。

妊娠中・出産後に市外から転入された人へ

下記の手当などの対象者が市外から東近江市へ転入した場合、東近江市において申請する必要があります。

妊婦・産婦健康診査受診券

問 健康推進課(保健センター)
☎0748-23-5050 IP050-5801-5050

☑ 必要なもの

- 母子健康手帳
- 市外の妊婦・産婦健康診査受診券(母子健康手帳別冊)

定期予防接種

問 健康推進課
☎0748-24-5646 IP050-5801-5646

☑ 必要なもの

- 母子健康手帳
 - 予防接種記録(母子健康手帳と別の場合のみ)
- 👉 P26

児童手当

問 こども政策課
☎0748-24-5643 IP050-5801-5643

☑ 必要なもの

- 請求者名義の通帳
 - 請求者・配偶者のマイナンバー記載書類
 - 本人確認書類(マイナンバーカードなど)
- 👉 P27

福祉医療費受給券(乳幼児・高校生世代) 子ども医療費受給券(小学生・中学生)

問 保険年金課
☎0748-24-5631 IP050-5801-5631

☑ 必要なもの

- こどもの健康保険の資格が確認できるもの※
 - 申請者(保護者)の本人確認書類(免許証など)
 - 印鑑
- 👉 P28

※健康保険の資格が確認できるものとは、資格確認書、資格情報のお知らせなどです。



つどい・学びの広場

子育て支援センターへ行ってみよう

市内には、地域ごとに子育て支援センターがあります。子育ての楽しさを味わいながら、人とつながる喜びを大切に、絵本やおもちゃで遊んだりおしゃべりしたりできる広場がありますので、気軽にお越しください。

時 月～金曜日(土・日・祝日、年末年始は休み) 9:00～16:00
第3土曜日(八日市のみ) 9:00～12:00

こんなことをしています

- ▶ 子育て親子交流の場
(詳しくは☎P32)
- ▶ 子育て講座
(詳しくは☎P33)

八日市 子育て支援センター



所 東中野町4-5
(ハピネス 2階)

☎ 0748-22-8201

IP 050-5801-1135

愛東・永源寺 子育て支援センター



所 妹町29-4
(愛東あいあい幼稚園内)

IP 050-5802-8816

五個荘 子育て支援センター



所 五個荘山本町306
(五個荘あさひ幼稚園内)

IP 050-5801-1150

湖東 子育て支援センター



所 平松町829
(湖東ひばり幼稚園内)

IP 050-5802-9360

能登川 子育て支援センター



所 乙女浜町176
(能登川にじいろ幼稚園内)

IP 050-5802-9362

蒲生 子育て支援センター



所 市子川原町676
(蒲生支所3階)

☎ 0748-55-4889

IP 050-5802-9361

子育て支援センター通信「みらい」を毎月発行しています。

「みらい」は、市内6か所の子育て支援センターの事業の紹介や行事予定、子育てワンポイントアドバイスなどを掲載し、各子育て支援センターに設置しています。

また、スマートフォンやパソコンからもご覧いただけます。



最新号はこちら

民間運営のつどいの広場へ行ってみよう

市が民間に委託している「つどいの広場」が7か所あります。

つどいの広場は、乳幼児を持つ保護者の子育ての不安緩和やこどもの健全育成を進めるために親同士の相互交流、子育ての相談や情報提供などの援助を行える場として実施しています。



詳しくはこちら



すずかけっこ



所 下羽田町84-5
IP 050-8034-1950
時 月～金曜日
 10:00～15:30

ぼれぼれ



所 八日市上之町1-41
IP 050-8035-9904
時 月・火・木・金曜日
 10:00～16:00
 水曜日 10:00～17:00
 土曜日 月1回不定期開催

ETWAS NEUES(ぐるり)



所 八日市浜野町3-1
 アル・プラザ八日市4階
☎ 090-6748-5231
時 月・水・木・金曜日
 9:30～15:00
 土日祝日 9:30～17:00

やまびこ



所 山上町829-1
IP 050-8036-0263
時 月～金曜日・第3土曜日
 10:00～15:00
 (季節によって時間変更あり)

童夢の館とむとむ



所 下里町3
IP 050-5801-1406
時 火・木・金曜日
 10:00～15:00
 水曜日 10:00～16:00
 土曜日 12:00～17:00
 (季節によって時間変更あり)

つくし児童館



所 佐野町341
☎ 0748-56-1680
時 火～土曜日
 10:00～12:00
 13:00～16:00
 (季節によって時間変更あり)

えがお



所 蒲生堂町328-252
IP 050-8036-0266
時 月・火・木・金曜日
 10:00～16:00
 水曜日のみ10:00～17:00



親子の交流の場を活用しよう

市内の各施設で定期的にスペースを開放し広場事業を行っています。予約は不要です。ご参加お待ちしております。



▲
市ホームページ

つどいの広場

親子でゆったり遊びながら、子育て仲間をつくれる場所です。おもちゃや絵本を用意しています。子育てのことを気軽に相談できます。ぜひ遊びに来てください。

対象 市内の未就学児と保護者

開催日時 月～金曜日(祝日・年末年始を除く)9:00～16:00
第3土曜日(八日市のみ) 9:00～12:00

開催場所 市内6か所の子育て支援センター



能登川子育て支援センター

つどいの広場 やわらぎホール

駅近の気軽に立ち寄れる場所でつどいの広場を開催します。広いお部屋で子育て中の親子と一緒に遊んだり子育て中の悩みを相談したり、子育て仲間がつくれる場所です。

対象 市内の未就学児と保護者

開催時間 10:00～15:00

開催場所 やわらぎホール

開催日程 右上のQRコードからご確認ください。



赤ちゃん広場

1歳未満の赤ちゃんと保護者、妊婦が集う交流の場です。身長・体重を計測したり、日々の困りごとなどをスタッフ・助産師などに相談したりできます。

対象 市内の1歳未満の赤ちゃんと保護者・妊婦

開催時間 10:00～11:30

開催場所・日程 右上のQRコードからご確認ください。

持ち物 バスタオル



おひさま広場

多胎児を妊娠または育てる保護者同士で子育てを楽しむコツやアイデアを話し合ったり、情報交換したりしませんか？

対象 市内の未就学の多胎児と保護者、多胎児妊婦

開催時間 10:00～11:30

開催場所 保健子育て複合施設ハピネス2階

開催日程 右上のQRコードからご確認ください。



子育て講座に参加しよう

いっぱい動いて、感じて、学んでいくこども。
こどもの年齢によって生じる悩みや不安と一緒に解決していきましょう。

親子みらいちゃんルーム 市内の未就園児と保護者

こどもにとっても保護者にとっても体験とふれあいの場。親子で楽しい時間を過ごしたり子育てのヒントを学んだり…講座の内容もさまざまです。いっしょに学び合いながら仲間の輪をひろげませんか？

(親子みらいちゃんルームは事前の申し込みが必要です。)



市ホームページ

対象 市内の未就園児と保護者

定員・開催日程・場所 右上のQRコードからご確認ください。

開催時間 10:00～11:00(受付9:30～)

持ち物 水分補給のためのお茶か水・着替え(汚れたときのため)など

申込みは…

開催する子育て支援センターへお電話ください。
申込み期間は上記QRコードからご確認ください。



親子であ・そ・ぼ♪ 0歳コース、1歳コース、2歳～コース

ふれあい遊びや季節のうた遊びなど親子で楽しめる遊びがいっぱいです。一緒に親子で楽しみましょう。

(親子であ・そ・ぼ♪の各コースは事前の申し込みが必要です。)



市ホームページ

対象 市内の未就園児と保護者

定員 16組 ※託児はありません。
※年1回の参加となります。
兄弟姉妹の場合は、
上のこどもの年齢で参加してください。

開催場所 保健子育て複合施設ハピネス2階(詳しくはP20)

開催日時 10:00～11:00(受付9:30～)
各日程は、右上のQRコードからご確認ください

持ち物 水分補給のためのお茶か水・
着替え(汚れたときのため)など

申込みは…

子育て支援センターへお電話ください。
申込み期間は上記QRコードからご確認ください。



のびのび親子の教室

こどもの月齢に応じて、3つの教室を開設し、こどもの発達に伴って生じるお母さんの悩みをサポートしています。こどもの気持ちや発達を理解して、お母さん同士や保育士と一緒に、子育てが楽しくなるようなかわり方を見つけていきましょう。

(のびのび親子の各教室は事前の申し込みが必要です。)



市ホームページ

開催場所 保健子育て複合施設
ハピネス2階(詳しくはP20)

開催日時 各日程は、右上の
QRコードからご確認ください



申し込みは…

東近江市子育て支援センターへ
電話または下記QRコードからお
申込みください。
申込み期間は上記QRコードから
ご確認ください。

市内の第1子(2～5か月の赤ちゃん)と母親が対象

はじめまして! 赤ちゃん

はじめて赤ちゃんを育てているお母さんが対象の教室です。お母さん同士や、保育士・保健師・助産師と一緒にこの時期の赤ちゃんとのかわり方を学び合います。



開催日時 10:00～12:00(受付9:30～)

定員 16組

全4回

- 1 はじめまして
- 2 生活リズム
- 3 心とからだの発達
- 4 ふりかえってみよう



申し込みはこちら

市内の6か月～1歳の子と母親が対象

赤ちゃんといっしょ

お母さん同士や保育士・栄養士と一緒に、自我が芽生える時期のこどもとのかわり方を学び合います。



開催日時 10:00～11:30(受付9:30～)

定員 10組

全4回

- 1 最近の我が子の様子を伝え合おう
- 2 生活リズム
- 3 心とからだの発達
- 4 ふりかえってみよう



申し込みはこちら

市内の1歳6か月～2歳の子と母親が対象

お母さんといっしょ

お母さん同士や保育士・栄養士と一緒に、自己を主張する時期のこどもとのかわり方を学び合います。



開催日時 10:00～11:30(受付9:30～)

定員 10組

全4回

- 1 最近の我が子の様子を伝え合おう
- 2 生活リズム
- 3 心とからだの発達
- 4 ふりかえってみよう



申し込みはこちら



孫育て講座

「昔はこうだったのに…」そんな戸惑いを感じていませんか？

孫との時間をもっと楽しく、安全に過ごし、祖父母ならではの孫育てのコツをみんなで発見していきましょう。おじいちゃん、おばあちゃんの笑顔が、家族みんなの笑顔につながります。(事前の申込みが必要です)



申込みはこちら

対象 市内に未就学のお孫さんがいる方、これからお孫さんが生まれる方
(祖父母または孫が東近江市の方が対象です)

申込み オンラインまたは電話

申込み・問合せ 子育て支援センター ☎:0748-22-8201 IP:050-5801-1135

身近な子育てサークルへ行こう!

子育て中の人が集まり、親子で遊んだり、情報交換をしたり、子育てについての悩みなどを相談しあったりしながら、子育てを楽しんでいます。

子育て支援センターに登録のある子育てサークル

サークル名	活動場所
いちのベキッズ	市辺コミュニティセンター
ぽっぷ八日市	八日市コミュニティセンター
なんぶっ子	南部コミュニティセンター



※サークル活動場所や活動日は変更になる場合があります。
子育て支援センターへお問い合わせください。



市ホームページ

幼稚園・認定こども園・保育所で遊ぼう!

市内の幼稚園・認定こども園・保育所では、1~2か月に1回程度、地域の未就園児親子の交流の場として、『あそびの広場』や『園庭開放』を実施しています。申込み・詳細については、各園にお問い合わせください。



市ホームページ

幼稚園一覧 ▶ P45へ

認定こども園一覧 ▶ P47~49へ

保育所一覧 ▶ P51へ



切れ目ない子育て拠点づくり事業

結婚、妊娠、出産、育児の切れ目ない支援を行うため、支援員による相談をはじめ、地域の方等との多世代交流や講座などを開催しています。

名称	場所	開催日	連絡先等
子民家エトコロ	佐野町721-7	毎週月曜日 9:30~13:30	070-2665-3214
えにし (つどいの広場やまびこ内)	山上町829-1	毎週火曜日 10:00~13:00	0748-56-1044

児童センターへ行ってみよう!

児童センターは、こどもに楽しい遊び場を提供し、仲間づくりや社会性を養う場として、こどもが健やかに育ち合うために設けられた施設です。児童センターは東近江市社会福祉協議会が運営しています。

利用時間 火~日曜日 9:00~17:00
(第3日曜日・祝日・年末年始を除く)
※夏休み期間中は曜日・時間の変更あり



自由来館

0歳から18歳までの児童と保護者が自由に遊べます。

夏休みの居場所づくり事業

小学生を対象に、午前中は学習の時間、午後は各種催しを実施し、1日中楽しく過ごすことができる居場所づくりを実施します。(事前申込みが必要)

- 夏休み…7/21~8/31(土日などを除く)

その他

- 市内には、こどもが安心して過ごせるさまざまな居場所があります。東近江市社会福祉協議会のホームページで情報を公開していますので、ぜひご覧ください。
- 小学生などを対象にした教室や行事を実施
- おもちゃ図書館(運営:たんぼぼくらぶ)を毎週金曜日に蒲生せせらぎ(東近江市社会福祉協議会蒲生事務所せせらぎ内)で開催
- 貸出おもちゃ…木や布のおもちゃを2週間貸し出し(未就学児、一人1点)

information

東近江市児童センター

所 東近江市今崎町21-1
(東近江市福祉センターハートピア内)

☎ 0748-24-2940 **IP** 050-5802-2988

mail eomishakyo-youkaichi@e-omi.ne.jp



東近江市
社会福祉協議会



子ども食堂

子ども食堂については、東近江市社会福祉協議会(☎:0748-20-0555)へお問い合わせください。

図書館へ行ってみよう!

赤ちゃんを迎えるための本から、健やかな成長を助ける本、家族みんなの毎日の生活に役立つ本や気分転換に楽しめる趣味の本・雑誌などをたくさんご用意しています。

開館時間 10:00～18:00(愛東以外)、9:00～17:00(愛東)
※木曜日のみ10:00～20:00(湖東)

休館日 毎週月曜日(八日市)、毎週火曜日(湖東)、
毎週月・火曜日(他の図書館)
祝日・第4金曜日・年末年始(全館共通)



図書館ホームページ

おひざでだっこのおはなし会

絵本やふれあいあそびなど赤ちゃんと一緒に楽しめるおはなし会です。みんなでいっしょに楽しい時間を過ごしましょう。



八日市図書館

開催日時
毎月第1水曜日 11:00～
毎月第4土曜日 11:00～
所 東近江市八日市金屋
二丁目6番25号
☎ 0748-24-1515
IP 050-5801-1515

永源寺図書館

開催日時
毎月第2木曜日 11:00～
所 東近江市山上町
830番地1
☎ 0748-27-8050
IP 050-5801-8050

五個荘図書館

開催日時
毎月第4木曜日 10:30～
所 東近江市五個荘小幡町
227番地
☎ 0748-48-2030
IP 050-5801-2030

愛東図書館

開催日時
毎月第2土曜日 10:30～
所 東近江市下中野町
431番地
☎ 0749-46-2266
IP 050-5801-2266

湖東図書館

開催日時
毎月第1水曜日 11:00～
所 東近江市横溝町
1967番地
☎ 0749-45-2300
IP 050-5801-2300

能登川図書館

開催日時
毎月第1金曜日 10:30～
所 東近江市山路町
2225番地
☎ 0748-42-7007
IP 050-5801-7007

蒲生図書館

開催日時
毎月第2木曜日 10:30～
所 東近江市市子川原町
676番地
☎ 0748-55-5701
IP 050-5802-8342

赤ちゃんの利用カードが作れます

0歳から図書館利用カードを作ることができます。最寄りの図書館のカウンターでお声がけください。



子育ての助け合い

★ ファミリー・サポート・センター事業

問 ファミリー・サポート・センター(保健子育て複合施設ハピネス2階)
☎0748-22-8202 ☎050-5801-1135



東近江市ファミリー・サポート・センター事業

子育てのお手伝いをしてほしい人(依頼会員)と子育てのお手伝いができる人(協力会員)が会員登録し、センターのアドバイザーが橋渡し役となって、会員同士が援助し合う組織です。

会員になるには

- ★協力および両方会員に登録するには講習を受ける必要があります。
- ★依頼会員は、センターで随時受付・登録できます。(本人確認ができるもの(写真入り)を持参してください。)
- ★入会金・会費はいりません。
- ★ファミリー・サポート・センター補償保険に加入しています。

会員の種類

- 依頼会員** おおむね12歳までのこどもの市内在住・在勤または在学の人
- 協力会員** 市内在住の18歳以上で、心身共に健康で援助活動を行うことができる人
- 両方会員** 依頼会員と協力会員を兼ねることができる人

開設時間

月～金曜日 9:00～17:00
(祝日・年末年始を除く)
第3土曜日(要予約) 9:00～12:00

〈 広告 〉

ベビーシッターKiZUNA

24時間365日
利用可能

0歳3ヶ月からご利用OK



お子さまの健やかな成長には、大人の心の余裕がとっても大切

保育歴17年の保育士が、ご自宅やご指定の場所でお子さまをお預かりいたします
(シッターの自宅ではお預かりはできません)

気軽に
お問い合わせ



KiZUNAの
活動を見る



ものかけほいく株式会社 東近江市林町743番地3 ☎080-1423-9769

公式ライン

Instagram

活動の流れ

会員登録

①活動依頼の申込み

日程・活動依頼などを詳しく伺います。

②援助活動の依頼

センターのアドバイザーが各会員の条件を調整し、コーディネートします。

③事前打合せ・活動開始

会員同士、事前打合せを済ませた後、当日を迎えます。

利用料金(報酬の基準)

利用料金

曜日	時間	一時間あたりの利用料金
平日の月～金	7:00～19:00	700円
	上記以外の時間	800円
土・日・祝日・年末年始	7:00～19:00	800円
	上記以外の時間	900円

※上記利用料金のほかに、打合せ代やガソリン代が別途必要になる場合があります。

※ひとり親家庭へのファミリー・サポート・センター利用料金の助成がありますので、詳しくはお問い合わせください。

報酬の授受
会員同士で活動ごとに授受してください。

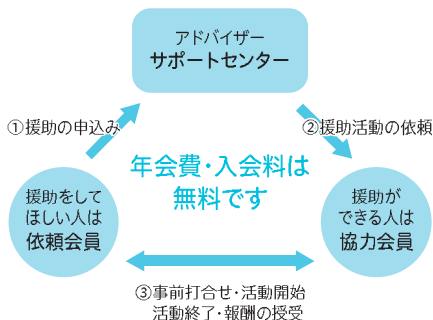

活動内容

- 幼稚園や保育所などの送迎や通園前後の預かり
- 小学校や学童保育所前後の預かり
- リフレッシュや結婚式、通院、看護などのこどもの同伴ができないときに、こどもを協力会員宅または依頼会員宅や一時保育室で預かります。(※宿泊を伴う活動は行っていません。)



「そろって本当？」子育ての疑問 Q & A

Q おむつは早めにはずした方がいい？

A 子どもの様子を見ながら、あせらずに

脳とからだの発達が進むと自然とはずれていきます。大人の都合を押しつせず、子どもの様子を見ながら、あせらずに進めましょう。



★ 一時預かり事業

公立施設

保護者の病気や出産、病人の看護、介護、冠婚葬祭などの理由や保護者の育児疲れの解消などにより、緊急的・一時的にこどもの保育が困難な場合に、認定こども園でお預かりします。ただし、実施園の事情によりお預かりできない場合もあります。

対象 生後11か月以上(五個荘あじさい幼児園、能登川にじいろ幼児園は3歳児以上)のこどもで、同居する人のいずれもが保育にあたれず、東近江市に住居を有している人

申込 直接園にお申込みください。

名称	受入年齢	場所	連絡先
わかば幼児園	満11か月～	野村町1934	IP:050-5801-2740
中野むくのき幼児園		東中野町4-17	IP:050-5802-3330
あかね幼児園		三津屋町12	IP:050-5802-3337
永源寺もみじ幼児園		上二俣町24-1	IP:050-5801-0300
五個荘あさひ幼児園		五個荘山本町306	IP:050-5801-3997
五個荘あじさい幼児園	3歳～	宮荘町631	IP:050-5801-3999
ちどり幼児園	満11か月～	伊庭町2933-3	IP:050-5801-0357
能登川あおぞら幼児園		佐野町379	IP:050-5801-4378
能登川にじいろ幼児園	3歳～	乙女浜町176	IP:050-5801-0538

定員 1日あたり各園3人以内

実施時間 平日 8:30～16:30 土曜日 8:30～12:00
※五個荘あじさい幼児園、能登川にじいろ幼児園は土曜日実施なし

保育料など 保育料 半日(4時間以下)…1,500円/回
一日(8時間)…3,000円/回
その他の費用 給食費…1食300円
おやつ…1食60円

※特に必要とする場合は、開所時間内は受入れ可
8時間を超える1時間あたり…400円



民間施設

内容や料金などは各施設へ直接お問い合わせください。

名称	場所	連絡先	時間
八宮こども園	小川町3210-1	☎:0748-42-8335	月～金曜日(8:30～16:30) 上記時間以外の利用については要相談 1歳～5歳児
ほんわかホーム	八日市金屋三丁目2-6	☎:0748-23-1518	月～土曜日(7:30～18:30) 満6か月～2歳児
マミーズチルドレン	ひばり丘町767-2	☎:0748-25-5405	月～土曜日(7:30～18:30) 満11か月～2歳児
八日市ひよっこ保育園	八日市上之町2-7	☎:0748-22-8011	月～金曜日(9:00～17:00) 満6か月～2歳児
能登川ひよっこ保育園	佐野町397-1	☎:0748-30-9028	月～金曜日(8:30～16:30) 満6か月～2歳児
なないろ保育ルーム	佐生町153	☎:0748-42-8010	月～日曜日・祝日 (7:30～19:00) 満6か月～5歳児
GRIP'S能登川保育園	林町250	☎:0748-36-2480	月～土曜日(9:00～16:00) 満6か月～2歳児



散歩



カエルに興味津々!

子育ての助け合い

< 広告 >



園見学・お問い合わせ
随時受付中です

ひよっこ保育園
八日市 能登川

ひよっこ保育園の通園メリットを紹介!!

- ・0歳児の間はオムツ不要! (当法人が負担します)
- ・1, 2歳児さんは手ぶら登園導入でオムツ&お尻拭き不要!
- ・土曜日も一日保育で温かな自園給食を提供♡
- ・未満児保育でも楽しい季節の行事を開催します♪
- ・八日市はコット使用でお布団も不要なので荷物も軽減!

他にも働くパパ・ママに優しいメリットがいっぱいです!

日頃の保育の様子は
Instagramにて配信中です。
ぜひ覗いて下さい!

八日市は一時保育も運営
(月極・半日・プレなどコースも多様)



8YOUKAICHI_HIYOKKO



8NOTOGAMA_HIYOKKO

★ 乳児等通園支援事業(こども誰でも通園制度)

乳児等通園支援事業(こども誰でも通園制度)は、こどもの良質な成育環境を整えるため、就労要件を問わず、どのこどもも月一定時間まで保育所等を利用できる新しい仕組みです。子育て家庭の孤立を防ぎ、全てのこどもを社会全体で支える「こどもまんなか」の考えに基づいた制度です。

対 象 0歳6か月から満3歳未満で保育所等(認可外保育施設を除く。)に通っていないこども

申 込 幼児課

名称	受入年齢	場所	連絡先
ひまわり幼児園	満11か月～	沖野三丁目7-33	IP:050-5801-0809
さくらんぼ幼児園	満8か月～	五個荘金堂町1705	IP:050-5801-3998
湖東ひばり幼児園	満6か月～	平松町829	IP:050-5801-0773
蒲生幼児園	満11か月～	市子川原町891-1	IP:050-5802-2304

定 員 各園3人以内

実施時間 月～金曜日 8:30～16:30

利用料 1時間当たり300円



子育ての助け合い

〈 広告 〉

焼まんじゅう 菴

TEL.0748-48-7003

東近江市五個荘北町屋町103-1

営業時間 10:00～16:00 不定休(売り切れ次第終了)

化学調味料不使用 卵不使用

手作り、冷凍保存OK!



Instagram



あんこたっぷり

甘さ控えめ

フレンドマート能登川店・アピア八日市では、ホーム・サポートサービスでの購入も可

★ 病児保育室

児童が病気中または病気の回復期にあり、保護者の勤務などの都合により、家庭で保育を受けることが困難な場合に、市内3か所の病児保育室で一時的に保育を行います。病児保育室の利用には事前登録が必要です。

八日市病児保育室



場所

東中野町4-17
(中野むくのき幼稚園内)

連絡先

中野むくのき幼稚園
☎:0748-20-2130
IP:050-5802-3330

区分

病後児保育

定員

3人

連絡票

必要

愛東病児保育室



場所

妹町29
(愛東支所内)

連絡先

あいとう診療所
☎:0749-46-8030
IP:050-5801-8030

区分

病児保育

定員

3人

連絡票

不要

能登川病児保育室



場所

猪子町124
(能登川病院アイセンター内)

連絡先

能登川病院
☎:0748-42-1333
IP:050-5801-1333

区分

病児保育

定員

3人

連絡票

不要

対象児童

次のいずれにも該当する必要があります。

- ①東近江市に住民登録があり、生後11か月児から小学校2年生まで。
ただし、八日市病児保育室については就学前まで。
- ②幼稚園、認定こども園、保育所、小規模保育事業所もしくは認可外保育施設に通園し、または小学校に通学している。
- ③次の事業類型の区分に応じ、それぞれ該当区分に定める要件を満たす必要があります。
 - (1)病児対応型……病気の回復期には至っていないが、当面症状の急変のおそれがない状態にあって、集団保育を受けることが困難であり、保護者の勤務などの都合により家庭で保育を受けることが困難なとき。
 - (2)病後児対応型……病気の回復期にあり、集団保育を受けることが困難であり、保護者の勤務などの都合により家庭で保育を受けることが困難なとき。

実施時間 月～金曜日 8:30～17:00 ※愛東病児保育室は8:45～18:00

使用料 児童1人につき日額2,000円(市町村民税非課税世帯1,000円、生活保護世帯0円)

申込 直接病児保育室にお申込みください。



幼児教育・保育無償化とは？

2019年10月に始まった国の施策で、幼稚園、認定こども園、保育所などに通うこどもの利用料が補助される制度です。

対象者・対象範囲

◆幼稚園、認定こども園、保育所など

- 幼稚園、認定こども園、保育所などを利用する3歳児から5歳児までの全てのこどもの保育料が無料
- 0歳児から2歳児までのこども(地域型保育または企業主導型保育事業の標準利用を含む。)については、住民税非課税世帯を対象として保育料が無料

◆幼稚園の預かり保育

- 幼稚園の利用に加え、利用日数に応じて、最大月額11,300円まで(月額の上限額は変動{450円×利用日数})の範囲で預かり保育料が無償化の対象
※事前に「保育の必要性の認定」を受ける必要があります。

◆認可外保育施設、一時預かり事業、病児保育事業、ファミリー・サポート・センター事業

- 認可外保育施設などを利用する3歳児から5歳児までのこどもは月額37,000円まで、0歳児から2歳児までの住民税非課税世帯のこどもは月額42,000円まで、1号認定(教育標準時間)のこどもは月額11,300円まで(預かり保育との合算)の利用料が無償化の対象
※事前に「保育の必要性の認定」を受ける必要があります。

詳しくは市ホームページをご覧ください>>



< 広告 >



あいさか小児科

予防接種・漢方治療
アレルギー免疫治療

診療時間	月	火	水	木	金	土	予約専用ダイヤル TEL.0748-53-8241 TEL.0748-53-8139(受付)
9:00~12:00	●	●	●	●	●	●	
15:30~18:30	●	●	●	●	/	/	

 休診日 金・土曜午後、日曜・祝祭日
 火・金・土 9:00~9:20 予防接種
 月~木 15:30~16:10 予防接種

 **15台あり**



日野町 あいさか小児科 検索 蒲生郡日野町松尾2丁目88-7

幼稚園情報

市内には、公立幼稚園が5園あります。



★ 幼稚園ってどんなところ？

問 幼児課 ☎0748-24-5647 IP050-5801-5647

幼稚園は、3歳児から小学校就学前までのこどもを対象とした学校教育法に基づく学校施設です。保育所と比べて保育時間が短く、夏・冬・春に休みがあります。幼児教育を受けさせたいという希望があれば、どなたでも入園できます。

■ 入園の申込み

※新年度の入園募集の詳しい日程は、市の広報紙でご案内します。

※途中入園の申込みは、随時受付しています。各園まで直接お問い合わせください。

■ 保育時間

年齢	曜日	時間
4・5歳児	月～金曜日	8:30～14:00
3歳児	月～金曜日	8:45～13:30 ※4月は午前中保育

※園の事情によって、時間を変更をする場合があります。

■ 預かり保育

在園児について、家庭での保育が一時的に困難となった場合に、降園時間以降や長期休業中に園児を預かります。

保育時間 平日 保育終了後～16:30 長期休業日 8:30～16:30
(土・日曜日、祝日、年末年始を除く。)

利用料金 保育料 1時間あたり150円(おやつ代1回60円)
※「保育の必要性の認定」を受けている場合、預かり保育料は無償化の対象です。

その他 ●利用するには事前の申請が必要です。詳しくは各園までお問い合わせください。
●長期休業日や3歳児の4月は、お弁当持参となります。

公立幼稚園

地区	園名	場所	連絡先
八日市	①玉緒幼稚園	大森町1012-3	☎:0748-22-3531 IP:050-5801-3531
	②八日市幼稚園	八日市町5-4	☎:0748-22-0276 IP:050-5801-0276
	③建部幼稚園	建部日吉町5	☎:0748-22-0944 IP:050-5801-0944
愛東	④愛東あいあい幼稚園	妹町29-4	☎:0749-46-0260 IP:050-5801-5688
蒲生	⑤長峰幼稚園	蒲生堂町335	☎:0748-55-5335 IP:050-5801-5335

●給食は全園で実施しています。 ●給食費は月4,000円(8月を除く。)です。

認定こども園情報

市内には、公立認定こども園が13園、民間認定こども園が7園あります。

★ 認定こども園ってどんなところ？

問 幼児課 ☎0748-24-5647 IP050-5801-5647

認定こども園は、保育所と幼稚園の両方の機能を併せ持つ施設で、0歳から5歳までの子どもを対象にした保育と教育を提供します。

働く保護者にも対応できるよう、11時間保育や延長保育も可能で、働きながらの子育て家庭でも安心して利用できます。年齢に応じた発達を大切に、遊びや学びを通じて子どもの成長をサポートします。また、子育て支援の拠点として、育児相談や親子の集いの場の提供など、地域で子育てを支援する役割も果たしています。

■ 認定こども園の申込み・手続

- ①教育標準時間(1号認定)
幼稚園と同じ(👉 P45参照)
- ②保育短時間・保育標準時間(2・3号認定)
保育所と同じ(👉 P50参照)

※「延命こども園」「こども園あつぷる」「ゆいの杜こども園」「そのの鳥こども園」「八宮こども園」「のりがわひかりこども園」「ふたばこども園」の教育標準時間利用については、直接各園までお問い合わせください。

■ 保育料など

0～2歳児の非課税世帯と3歳児以上の全ての園児の保育料は無料です。非課税世帯を除く0～2歳児の保育料は、家庭の課税状況により算定されます。

なお、延長保育料や3歳児以上の給食費などについては実費負担となります。詳しくは各園までお問い合わせください。

✉ 認定こども園は、就学前の教育・保育を一体として捉え一貫して提供する仕組み

■ 就学前のこどもに幼児教育・保育を提供する機能

保護者が働いている・働いていないにかかわらず受け入れて、教育・保育を一体的に実施

幼稚園(1号認定) ● 幼児教育 ● 3歳児～就学前のこども

保育園(2・3号認定) ● 幼児教育・保育 ● 0歳児～就学前の保育を必要とするこども

■ 地域において子育てを支援する機能

全ての子育て家庭を対象に、子育ての不安に対応した相談活動や、親子の集いの場の提供などを実施

公立認定こども園

園名	類型	連絡先	区分	定員	開所時間
⑥わかば 幼児園		野村町1934 ☎:0748-23-2740 IP:050-5801-2740	教育標準時間	100人 (3歳児～5歳児)	(月～金) 3歳児 8:45～13:30 4・5歳児 8:30～14:00
			保育標準時間・ 保育短時間	180人 (11か月児～5歳児)	(月～土) 7:30～19:00
⑦ひまわり 幼児園		沖野三丁目7-33 ☎:0748-24-0809 IP:050-5801-0809	教育標準時間	135人 (3歳児～5歳児)	(月～金) 3歳児 8:30～13:30 4・5歳児 8:30～14:00
			保育標準時間・ 保育短時間	200人 (11か月児～5歳児)	(月～土) 7:30～19:00
⑧中野 むくのき 幼児園		東中野町4-17 ☎:0748-20-2130 IP:050-5802-3330	教育標準時間	105人 (3歳児～5歳児)	(月～金) 3歳児 8:45～13:30 4・5歳児 8:30～14:00
			保育標準時間・ 保育短時間	180人 (11か月児～5歳児)	(月～土) 7:30～18:30
⑨あかね 幼児園	幼 保 連 携 型	三津屋町12 ☎:0748-20-3777 IP:050-5802-3337	教育標準時間	75人 (3歳児～5歳児)	(月～金) 3歳児 8:30～13:30 4・5歳児 8:30～14:00
			保育標準時間・ 保育短時間	125人 (11か月児～5歳児)	(月～土) 7:30～18:30
⑩永源寺 もみじ 幼児園		上二俣町24-1 ☎:0748-27-0300 IP:050-5801-0300	教育標準時間	30人 (3歳児～5歳児)	(月～金) 3歳児 8:45～13:30 4・5歳児 8:30～14:00
			保育標準時間・ 保育短時間	105人 (11か月児～5歳児)	(月～土) 7:30～18:30
⑪五個荘 あさひ 幼児園		五個荘山本町306 ☎:0748-48-3997 IP:050-5801-3997	教育標準時間	45人 (3歳児～5歳児)	(月～金) 3歳児 8:30～13:30 4・5歳児 8:30～14:00
			保育標準時間・ 保育短時間	95人 (11か月児～5歳児)	(月～土) 7:30～18:30
⑫さくらんぼ 幼児園		五個荘金堂町1705 ☎:0748-48-3998 IP:050-5801-3998	教育標準時間	75人 (3歳児～5歳児)	(月～金) 3歳児 8:30～13:30 4・5歳児 8:30～14:00
			保育標準時間・ 保育短時間	195人 (8か月児～5歳児)	(月～土) 7:30～19:00

※教育標準時間(1号認定)、保育標準時間・保育短時間(2・3号認定)

※土曜日の保育については各園への申込みが必要です。

園名	類型	連絡先	区分	定員	開所時間
13 五個荘 あじさい 幼児園	幼保 連携 型	宮荘町631 ☎:0748-48-3999 IP:050-5801-3999	教育標準時間	60人 (3歳児～5歳児)	(月～金) 3歳児 8:30～13:30 4・5歳児 8:30～14:00
			保育標準時間・ 保育短時間	30人 (3歳児～5歳児)	(月～土) 7:30～18:30 ※土曜日はさくらんぼ 幼児園にて
14 湖東 ひばり 幼児園		平松町829 ☎:0749-45-0028 IP:050-5801-0773	教育標準時間	120人 (3歳児～5歳児)	(月～金) 3歳児 8:30～13:30 4・5歳児 8:30～14:00
			保育標準時間・ 保育短時間	185人 (6か月児～5歳児)	(月～土) 7:30～19:00
15 ちどり 幼児園		伊庭町2933-3 ☎:0748-42-0357 IP:050-5801-0357	教育標準時間	48人 (3歳児～5歳児)	(月～金) 3歳児 8:30～13:30 4・5歳児 8:30～14:00
			保育標準時間・ 保育短時間	138人 (11か月児～5歳児)	(月～土) 7:30～18:30
16 能登川 あおぞら 幼児園	佐野町379 ☎:0748-42-4378 IP:050-5801-4378	教育標準時間	125人 (3歳児～5歳児)	(月～金) 3歳児 8:45～13:30 4・5歳児 8:30～14:00	
		保育標準時間・ 保育短時間	165人 (11か月児～5歳児)	(月～土) 7:30～18:30	
17 能登川 にじいろ 幼児園	乙女浜町176 ☎:0748-45-0538 IP:050-5801-0538	教育標準時間	90人 (3歳児～5歳児)	(月～金) 3歳児 8:30～13:30 4・5歳児 8:30～14:00	
		保育標準時間・ 保育短時間	70人 (3歳児～5歳児)	(月～土) 7:30～18:30 ※土曜日は能登川あお ぞら幼児園にて	
18 蒲生 幼児園	市子川原町891-1 ☎:0748-55-0078 IP:050-5802-2304	教育標準時間	60人 (3歳児～5歳児)	(月～金) 3歳児 8:45～13:30 4・5歳児 8:30～14:00	
		保育標準時間・ 保育短時間	120人 (11か月児～5歳児)	(月～土) 7:30～18:30	

※教育標準時間(1号認定)、保育標準時間・保育短時間(2・3号認定)
※土曜日の保育については各園への申込みが必要です。

〈 広告 〉



つつざき歯科 小児歯科

診療時間 月 火 水 木 金 土 日

09:00～12:30 ● ● ● / ● ● /
15:00～19:00 ● ● ● / ● ▲ /

休診日: 木・日祝日 ▲…14:00～18:00

東近江市幸町1-68

Web予約→

☎0748-43-1764



民間認定こども園

園名	類型	連絡先	区分	定員	開所時間
19 延命 こども園		八日市清水二丁目 1-39 ☎:0748-22-5108 IP:050-5802-7877	教育標準時間	15人 (3歳児～5歳児)	(月～金) 8:30～14:00
			保育標準時間・ 保育短時間	135人 (6か月児～5歳児)	(月～金) 7:30～19:00 (土) 7:30～17:00 ※土曜日は満1歳～
20 びわこ学院 大学附属 こども園 あつぷる		布引台一丁目 138-1 ☎:0748-25-7800	教育標準時間	9人 (3歳児～5歳児)	(月～金) 8:30～14:00
			保育標準時間・ 保育短時間	71人 (8か月児～5歳児)	(月～金) 7:30～19:00 (土) 7:30～13:00 (相談に応じます)
21 ゆいの杜 こども園		市辺町3826 ☎:0748-23-2222	教育標準時間	15人 (3歳児～5歳児)	(月～金) 3歳児 8:30～13:30 4・5歳児 8:30～14:00
			保育標準時間・ 保育短時間	105人 (6か月児～5歳児)	(月～金) 7:15～18:45 (土) 7:15～13:00 (相談に応じます)
22 そらの鳥 こども園	幼保 連携 型	種町2120 ☎:0748-43-6100	教育標準時間	30人 (3歳児～5歳児)	(月～金) 3歳児 8:40～13:30 4・5歳児 8:40～14:00
			保育標準時間・ 保育短時間	110人 (6か月児～5歳児)	(月～金) 7:00～19:00 (土) 7:00～18:00
23 八宮 こども園		小川町3210-1 ☎:0748-42-8335 IP:050-5802-9777	教育標準時間	15人 (3歳児～5歳児)	(月～金) 8:30～14:00
			保育標準時間・ 保育短時間	133人 (6か月児～5歳児)	(月～金) 7:00～19:00 (土) 7:00～18:00
24 のとがわ ひかり こども園		長勝寺町170-2 ☎:0748-34-0291	教育標準時間	15人 (3歳児～5歳児)	(月～金) 8:30～14:00
			保育標準時間・ 保育短時間	75人 (6か月児～5歳児)	(月～金) 7:00～19:00 (土) 7:00～18:00
25 ふたば こども園		市子松井町278 ☎:0748-55-0113 IP:050-5802-2498	教育標準時間	15人 (3歳児～5歳児)	(月～金) 8:30～14:00
			保育標準時間・ 保育短時間	185人 (6か月児～5歳児)	(月～金) 7:00～18:30 (土) 7:00～12:00

※教育標準時間(1号認定)、保育標準時間・保育短時間(2・3号認定)

保育所情報

市内には、民間認可保育所3園、公立小規模保育事業所1施設、民間小規模保育事業所5施設、事業所内保育事業所1施設があります。

★ 保育所ってどんなところ？

問 幼児課 ☎0748-24-5647 📠050-5801-5647

保育所は、保護者の就労、病気や介護など、さまざまな事情で子どもを家庭で保育できない場合に、保護者に代わって保育する児童福祉施設です。子どもの最善の利益を考慮し、健全な心身の発達を図るために、「養護と教育」が一体になって、豊かな人間性を持った子どもを育成することを目的としています。

■ 保育所に入所するには

以下の要件を満たしている人が保育所に子どもを預けることができます。

- ①1か月に48時間以上就労しているとき
- ②妊娠中または出産後間もないとき
- ③病気やけがをしたとき
- ④同居の親族の介護・看護をしているとき
- ⑤災害に遭い復旧にあたっているとき
- ⑥上記に類する状態にあると市長が認めたとき

■ 保育所の申込み・手続

- ①新年度4月1日の入所募集は毎年10月頃に行います。(詳しい日程は市の広報紙などに掲載します。)
- ②年度途中から入所を希望する場合は、幼児課までお問い合わせください。
- ③保育時間や延長保育にかかる費用は、幼児課または各園までお問い合わせください。

■ 保育料など

0～2歳児の非課税世帯と3歳児以上の全ての園児の保育料は無料です。非課税世帯を除く0～2歳児の保育料は、家庭の課税状況により算定されます。

なお、延長保育料や3歳児以上の給食費などについては実費負担となります。詳しくは各園までお問い合わせください。

〈 広告 〉

あなたのかかりつけ薬局 処方せん調剤・健康相談



カギヤ薬局愛東

東近江市妹町171-1
(マーガレットステーション隣)

TEL (0749) **46-0100**
FAX (0749) **46-1246**
IP **050-5802-2232**

全国病院処方せん受付
営業時間・水・食 AM 8:30～PM 7:00
火・木 AM 8:30～PM 5:00
土 AM 8:30～PM 1:00
休 日 日曜・祝日
お問い合わせ TEL 0749-46-0100

民間認可保育所

園名	連絡先	定員	対象年齢	開所時間
26 八日市めぐみ 保育園	八日市町3-23 ☎:0748-22-0659	100人	6か月児～5歳児	(月～金) 7:15～18:45 (土) 7:15～13:00
27 むつみ保育園	八日市野々宮町3-10 ☎:0748-22-1356 IP:050-5801-6411	80人	6か月児～5歳児	(月～金) 7:15～18:45 (土) 7:30～13:00
28 かすが保育園	妹町1035-1 ☎:0749-46-1958 IP:050-5802-8843	60人	6か月児～5歳児	(月～金) 7:30～18:30 (土) 8:00～12:00

公立小規模保育事業所

園名	連絡先	定員	対象年齢	開所時間
29 八日市寺小規模 保育事業所	寺町799 ☎:0748-22-2744 IP:050-5801-2744	19人	11か月児～2歳児	(月～土) 7:30～18:30 ※土曜日はわかば幼児園にて ※在籍園で申込みしてください。

民間小規模保育事業所・事業所内保育事業所

園名	連絡先	定員	対象年齢	事業類型	開所時間
30 ほんわかホーム	八日市金屋三丁目2-6 ☎:0748-23-1518	15人	6か月児 ～2歳児	小規模 保育事業	(月～金) 7:30～18:30 (土) 7:30～18:30
31 マミーズ チルドレン	ひばり丘町767-2 ☎:0748-25-5405	19人	11か月児 ～2歳児	小規模 保育事業	(月～金) 7:30～18:30 (土) 7:30～18:30
32 小規模保育所 ほっぺ	八日市清水二丁目1-39 ☎:0748-36-2816	15人	6か月児 ～2歳児	小規模 保育事業	(月～金) 7:30～19:00 (土) 7:30～17:00 ※土曜日は満1歳～
33 八日市ひよっこ 保育園	八日市上之町2-7ウイ ング八日市101号 ☎:0748-22-8011	19人	6か月児 ～2歳児	小規模 保育事業	(月～金) 7:30～19:00 (土) 7:30～18:00
34 能登川ひよっこ 保育園	佐野町397-1 東陽オアシス1F ☎:0748-30-9028	19人	6か月児 ～2歳児	小規模 保育事業	(月～金) 7:30～19:00 (土) 7:30～18:00
35 神崎中央病院 くすのき保育園	五個荘清水鼻町126-1 ☎:0748-48-6499	36人	6か月児 ～2歳児	事業所内 保育事業	(月～金) 7:30～19:00 (土) 8:00～18:00

企業主導型保育事業所

園名	連絡先	対象年齢	開所時間
ぽてと園	八日市金屋二丁目2-5 ☎:0748-56-1354	6か月～2歳児	月～土曜日 (7:00～19:00)
なないろ保育 ルーム	佐生町153 ☎:0748-42-8010	6か月～2歳児	月～日曜日・祝日 (7:30～19:00)
GRiP'S能登川 保育園	林町250 ☎:0748-36-2480	6か月～2歳児	月～土曜日 (8:00～19:00)



もうすぐ小学校！小学校入学・学童保育所

いよいよ小学生。ちょっとドキドキだけど、夢いっぱいに小学校生活をスタートします！子どもが楽しく元気に過ごせるようみんなで見守っていききたいものです。

★ 小学校

入学までの流れ

9月初旬 就学時健康診断のお知らせを郵送します。

9月末～12月初旬 9月末から12月初旬にかけて就学時健康診断を実施します。

2月 入学通知書を郵送します。

1～2月頃に、保護者説明会を実施します。

転入したとき

問 学校教育課
☎0748-24-5671 ☎050-5801-5671

市役所市民課または各支所で転入の届出を行った後、前の学校で発行された書類を新しく指定された学校に提出して転校の手続きをしてください。住所変更にもなう転入学通知書は学校教育課から後日郵送します。

※外国籍の児童生徒で市内の小中学校への就学を希望する場合は、学校教育課へお越しください。就学申請の手続きを行います。

転出・転居するとき

問 学校教育課
☎0748-24-5671 ☎050-5801-5671

市役所市民課または各支所で住所異動（転出・転居）の手続きをしてください。転校に必要な書類（①在学証明書 ②教科書給与証明書）は事前に在学している学校へ発行を依頼してください。

転出する場合は、新住所地で転入の手続きをした後、新しく指定された学校へ①および②の書類を提出してください。

転居し、校区が変わる場合は、転居の届出を新しく指定された学校へ①および②の書類とともに提出してください。住所変更にもなう転入学通知書は学校教育課から後日郵送します。

就学費用の援助

問 学校教育課
☎0748-24-5671 ☎050-5801-5671

就学費用の支援が必要と認められる世帯（所得基準あり）に対して、学用品、給食などの各費用の一部を援助します。

援助を受けるには、在籍する学校または教育委員会に申請書を提出してください。

不審者・変質者情報のメール配信



▲市ホームページ

問 生涯学習課 ☎0748-24-5672 IP050-5801-5672

東近江市では、こどもが遭遇した不審者・変質者などの出没情報をあらかじめ登録していただいた携帯電話やパソコンへメールで提供します。

詳細は、市ホームページで確認してください。

子どもオアシス

子どもオアシスでは、学校に行きたくても行けない小学生・中学生の心をときほぐし、生活意欲を高めて社会的自立や学校生活への復帰を目指して、支援を行います。また、不登校(傾向)にある小中学生の保護者からの相談を受けています。不登校に関する相談がある場合は、学校を通して申し込むか、子どもオアシスまでお電話ください。

問 子どもオアシス ☎0748-22-0120 IP050-5801-1142

予約受付時間 月～金曜日(土・日・祝日、年末年始を除く)9:00～16:30

★ 放課後などにこどもを預けたい人へ

問 こども政策課 ☎0748-24-5643 IP050-5801-5643

■ 学童保育所(放課後児童クラブ)

保護者の就労やその他の事情により、放課後や長期休業期間などに家庭保育が困難な小学生を対象に、適切な遊びと生活の場を与え、健全育成を図るために実施しています。



開所時間、利用料金、申込方法などは、各学童保育所で異なりますので、詳細な内容については、直接、各学童保育所(運営主体)までお問い合わせください。

運営主体	場所	連絡先	受付時間
NPO法人 東近江学童保育ネットワーク (玉緒・御園・八日市南・箕作・八日市西・ 五個荘・愛東北・湖東第一・湖東第二・ 能登川南・蒲生西)	沖野三丁目2-17	☎:0748-56-1346 IP:050-8036-0971	9:30～18:00
NPO法人しみんふくしの家八日市 (八日市北・布引・市原・山上・愛東南・ 湖東第三)	栄町7-5	☎:0748-24-0124	9:00～17:30
一般社団法人 おうみ育ちの家 (能登川南児童クラブ「おおぞら」)	近江八幡市 江頭町1014	☎:0748-33-1168	10:00～19:00
一般社団法人 未来会 (学童みらいっこ みつくり)	昭和町3-24-20	☎:0748-34-1871	10:00～18:00

※運営主体欄に記載がない小学校区の学童保育所は、直接学童保育所にお問い合わせください。

小学校と学童保育所一覧

学校名	場所	連絡先
玉緒小学校	大森町971	☎:0748-22-2802 IP:050-5801-2802
御園小学校	五智町239	☎:0748-22-0806 IP:050-5801-0806
八日市南小学校	沖野三丁目6-1	☎:0748-22-0059 IP:050-5802-2303
箕作小学校	小脇町377	☎:0748-20-3100 IP:050-5802-8800
八日市北小学校	建部日吉町468	☎:0748-22-0297 IP:050-5801-0297
八日市西小学校	柏木町14	☎:0748-22-3345 IP:050-5801-3345
布引小学校	今堀町581-10	☎:0748-23-5840 IP:050-5801-5840
市原小学校	高木町1124	☎:0748-27-0140 IP:050-5802-2309
山上小学校	山上町200	☎:0748-27-0028 IP:050-5802-2297
五個荘小学校	五個荘竜田町567	☎:0748-48-3102 IP:050-5801-3102
愛東南小学校	曾根町1285	☎:0749-46-0209 IP:050-5801-0209
愛東北小学校	百済寺本町1399	☎:0749-46-0588 IP:050-5801-0588
湖東第一小学校	下里町21	☎:0749-45-1004 IP:050-5801-1004
湖東第二小学校	南菩提寺町430	☎:0749-45-2014 IP:050-5801-2014
湖東第三小学校	小田町野340	☎:0749-45-0010 IP:050-5802-2290
能登川東小学校	小川町30	☎:0748-42-0135 IP:050-5802-2307
能登川西小学校	伊庭町2885	☎:0748-42-0139 IP:050-5802-2308
能登川南小学校	猪子町12	☎:0748-42-0148 IP:050-5802-2310
能登川北小学校	福堂町2877-1	☎:0748-45-0002 IP:050-5802-2288
蒲生東小学校	桜川東町455	☎:0748-55-0014 IP:050-5802-2292
蒲生西小学校	鈴町1	☎:0748-55-0743 IP:050-5801-0743
蒲生北小学校	蒲生堂町1287	☎:0748-55-5123 IP:050-5801-5123

小学校区ごとに通える学童保育所が異なります。
学童保育所については、右のページを御覧ください。

学童保育所名	場所	連絡先
五緒こどもの家 (第1学童・第2学童)	大森町971(玉緒小学校内)	IP:050-5801-1126
御園こどもの家 (第1学童・第2学童)	五智町228-1	☎:0748-22-8243 IP:050-5801-1128
八日市南こどもの家 (第1学童・第2学童・第3学童)	沖野三丁目2-17	IP:050-5801-1129
箕作こどもの家 (第1学童・第2学童・第3学童・第4学童)	小脇町464	①④ IP:050-5802-8997 ② IP:050-8036-0813 ③ IP:050-8036-1405
学童みらいっこみつくり	昭和町3-24-20	☎:0748-34-1871
八日市北こどもの家 (第1学童・第2学童)	建部南町95-2	☎:0748-22-6866
八日市西こどもの家 (第1学童・第2学童)	柏木町14(八日市西小学校内)	☎:0748-24-1724 IP:050-5801-1127
布引こどもの家 (第1学童・第2学童)	今堀町599-8	☎:0748-23-0061
市原こどもの家	市原野町23 (ふるさと文化体験学習館内)	☎:0748-27-2115
山上こどもの家	山上町227-1	☎:0748-27-0133
五個荘こどもの家 (第1学童・第2学童・第4学童)	五個荘竜田町548	IP:050-5801-1172
五個荘こどもの家 (第3学童)	五個荘竜田町567(五個荘小学校内)	
愛東南こどもの家	曾根町1285(愛東南小学校内)	☎:0749-46-1772
愛東北こどもの家	百濟寺本町1521	IP:050-5801-0366
湖東第一こどもの家	下里町35	IP:050-5802-3135
湖東第二こどもの家	南菩提寺町468	IP:050-5802-3136
湖東第三こどもの家 (第1学童・第2学童)	小田刈町340(湖東第三小学校内)	☎:0749-45-2246
能登川東こどもの家 (第1学童・第2学童・第3学童)	小川町258	IP:050-5802-2506
能登川西こどもの家	伊庭町2856	IP:050-5802-2507
能登川南こどもの家 (第1学童・第2学童・第3学童)	佐野町757-7	①☎:0748-42-9833 ② IP:050-5802-2508 ③ IP:050-5802-9248
能登川南児童クラブ「おおぞら」	垣見町751-1	☎:0748-56-3057 IP:050-8036-1663
能登川北こどもの家	福堂町1195-3	IP:050-5801-0230
蒲生東こどもの家	桜川東町455	☎:0748-55-1666 IP:050-5802-2532
蒲生西こどもの家 (第1学童)	蒲生大森町228-1	IP:050-5802-9906
蒲生西こどもの家 (第2学童)	鈴町1(蒲生西小学校内)	
蒲生北こどもの家	蒲生堂町1287(蒲生北小学校内)	IP:050-5802-2533

いろいろな支援

発達・障害・ひとり親・外国にルーツのある人への支援制度

こどもの発育や発達に不安をお持ちのご家庭や、障害のあるこどもがおられるご家庭、ひとり親でこどもを育児されるご家庭への支援を紹介します。詳しくは担当課までお問い合わせください。



★ こどもの発達に不安や悩みをお持ちの人へ

問 発達支援センター

☎0748-24-0664 📠050-5801-0664

発達の遅れやかたより、ことばの遅れ、心身の障害などがあるため支援を必要とするこどもや、そのご家族と関係する人の相談に応じています。また、センターの中には、児童発達支援センターがあり一人一人に合った子育てを一緒に考え支援していきます。

■ こんな心配はありませんか？

- 運動発達が遅い、ことばが遅い、発音がはっきりしない、ことばがつまる
- 視線が合いにくい、落ち着きがない、よく動いて危険、友達とうまく遊べない
- 授業中にじっと座ってられない、友達との間でトラブルが多い、先生の話が理解しにくい

児童発達支援センター

18歳までのこどもを対象に、遊びやいろいろな活動を通して、日常的な基本動作や集団生活への対応について、家族や関係機関と一緒に考えていきます。

■ めだかの学校

福祉サービスとして、児童発達支援と保育所等訪問支援を行います。

■ 児童相談支援事業こころ

福祉サービス利用のための計画の作成やモニタリング、相談支援を行います。

気になることがあったら

電話
受付

相談

面談

相談は、0歳から成人までを対象としています。まずは、発達支援センターにお電話ください。

発達
相談 専門職員が個別に発達の
評価などの相談を実施

巡回
相談 必要に応じて、幼稚園・
認定こども園・保育所・学
校などに訪問して相談を
実施

■ ことばの教室

4～5歳児のこどもを対象に、こどもの持っている力を十分に伸ばし、より楽しく学習や集団生活を送れるよう、ことば・コミュニケーションの力を高めるための指導や援助を行います。



★ 障害のあるこどもの育児をされている人へ



問 障害福祉課 ☎0748-24-5640 📠050-5801-5640

手帳の交付

身体障害者手帳

身体に障害のある人が各種支援を受けるために必要な手帳です。

対象 手や足、目や耳、音声・言語、体の内部の機能などに永続する障害がある人

療育手帳

知的障害のある人が、一貫した指導や相談など各種支援を受けやすくするための手帳です。

対象 子ども家庭相談センターにおいて知的障害があると判断された人

精神障害者保健福祉手帳

精神疾患のある人が、各種支援を受けるために必要な手帳です。

対象 てんかん、統合失調症、うつ病など、精神疾患を有する人

各種福祉手当

障害児福祉手当

対象 20歳未満で、身体・知的・精神に重度の障害があるため、日常生活において常時介護を必要とする人（受給要件・所得制限あり）

※子どもが施設入所の場合は対象外です。

特別児童扶養手当

対象 20歳未満で、身体・知的・精神に中度以上の障害のある人の保護者（受給要件・所得制限あり）

※子どもが施設入所の場合は対象外です。

補装具などの給付

補装具の交付、借受け、修理や日常生活用具の給付などがあります。また、中重度難聴児に対する補聴器の助成があります。

日常生活のサポート（障害福祉サービス・地域生活支援事業）

身体障害、知的障害、精神障害、発達障害、難病のある人などが利用できる福祉サービスがあります。ご相談ください。

自立支援医療（精神通院医療）

精神疾患やてんかんにより、定期的な通院による治療を続ける必要がある人が、指定医療機関で治療を受ける場合、所得に応じ医療費の一部が公費負担されます。

サマーホリデー

夏休み期間中、特別支援学校（養護学校）や特別支援学級に通う子どもが、創作活動や遊びを通してたくさんの友達や地域の人とふれあい、楽しく有意義な時間を過ごすことを支援し、こどもの仲間づくり、理解者づくりを目的とします。

ヘルプマーク

妊娠初期の方、障害のある方など、外見からは援助や配慮を必要としていることが分からない方々が、周囲の方に配慮を必要としていることを知らせることができるものです。

ヘルプマークは窓口で交付しています。



いろいろな支援



児童扶養手当

問 こども政策課
☎0748-24-5643 IP050-5801-5643

ひとり親家庭で子ども(18歳に達する年度末まで)を養育している人に手当を支給します。(所得制限あり)

支給月額

- 全部支給:48,050円
- 一部支給:48,040円～11,340円
- 加算額
第2子以降…11,350円～5,680円

相談に応じます

問 こども政策課
☎0748-24-5643 IP050-5801-5643

母子・父子自立支援員が、ひとり親家庭の皆さんのさまざまな悩みごとの相談相手となり、問題解決のお手伝いやアドバイスをを行います。

制度を紹介した冊子があります

問 こども政策課
☎0748-24-5643 IP050-5801-5643

ひとり親家庭のお父さん・お母さんへさまざまな支援サービスや制度を紹介した冊子を配布しています。

ひとり親家庭などの医療費助成

問 保険年金課
☎0748-24-5631 IP050-5801-5631

ひとり親家庭の親子の医療費の一部を助成します。(所得制限あり)

東近江市母子父子福祉センター

ひとり親家庭や寡婦の方の生活の安定・向上のため、就労等の各種相談会を実施し、仲間づくりや交流の場を提供しています。

問 住所 東近江市今崎町21番地1
(東近江市福祉センターハートピア内)
☎0748-24-2940 IP050-5802-2988

滋賀県母子家庭等就業・自立支援センター

就職、転職、能力開発(職業訓練)、各講習会など、就業に関する相談や情報提供を行っています。ひとりで悩まないでなんでもご相談ください。



問 住所 近江八幡市鷹飼町80-4
滋賀マザーズジョブステーション内
☎0748-37-5088

こんな時の対処法 ① 頭を強く打った!

意識がない場合は頭を高くして寝かせ、耳や鼻から血などの液体が出ている場合は出ている方を下にして寝かせます。

その後すぐに救急車を呼びましょう。

※他にも、吐く・顔色が悪い・普段はかかないいびきをかくなど、異変が見られる場合はすぐに病院へ連れて行きましょう。



★ 外国にルーツのあるこどものための情報

にこにこ

外国籍児サポートルーム「にこにこ」は、ひまわり幼稚園内に設置しています。日本語の支援が必要な外国にルーツのあるこどもが、日本で安心して生活し成長できるように、園での生活のきまりなどを指導しています。

また、「にこにこ交流会」では、日本語指導員が園を訪問し、外国にルーツのあるこどもと地域のこどもが遊びなどの交流を通して、異なる文化に触れる機会を設けています。

日本語初期指導教室いろは

外国にルーツのある児童生徒が在籍校での学校生活を円滑に進めるために、初歩的な日本語指導および学校教育に必要な基礎的な生活指導や適応指導を一定期間集中的に行います。

対象 市立小中学校に在籍し、日本語の初期指導が必要と認められる外国にルーツのある児童生徒

実施時間 平日8:30～14:30(いろは御園教室)
平日8:30～14:30(いろは八日市北教室)

問合せ先 いろは御園教室(御園小学校内) ☎0748-20-1199
いろは八日市北教室(八日市北小学校内) ☎0748-29-3141



東近江市プレスクール

外国にルーツのあるこどもが小学校に入学した際に、言葉や日本の学校文化に早くなじむことができるよう日本語指導や学校生活を学ぶ教室です。

対象 市内在住で来年度小学校入学予定の外国にルーツのあるこども

実施日時 12月から3月までの土曜日14:00～15:30(全14回)

会場 東近江市文化交流センター

主催 外国籍児童学習支援かけはし

問合せ先 NPO法人まちづくりネット東近江 ☎0748-56-1277



いろいろな支援

相談・施設の連絡先

★ 各種相談窓口

さまざまな相談に対する窓口をまとめています。不安や悩みをひとりで抱え込まないでご相談ください。

	名称	連絡先	日時	対応者	内容
子ども 相談支援課	子ども 総合相談	☎:0748-24-5663 IP:050-5802-3275	月～金曜日 8:30～17:15	子ども家庭 支援員	子どもに関する相談 ●どうやって子育てするのかわからない ●毎日イライラして子どもに手をあげてしまう ●子どもがかわいくない ●子育てがつらいなど
	子ども 電話相談	【専用】 ☎:0748-24-1111	月～金曜日 8:30～17:00		子どもがかける電話相談(ヤングケアラーを含む)
	ぎゃくたい ほっとライン	【専用】 ☎:0748-24-5687 児童相談所 虐待対応ダイヤル ☎:189(いちいはやく)	月～金曜日 8:30～17:15 夜間・休日・緊急の場合	児童相談所	子どもの虐待に関する相談・通告
	配偶者からの暴力に関する相談	☎:0748-24-5663 IP:050-5802-3275	月～金曜日 9:00～17:00	女性相談 支援員	女性に対する暴力などに関する相談

相談・施設の連絡先

〈 広告 〉

SMART PHARMACY **スマート調剤薬局**

処方せん調剤・お薬・漢方相談

月・火・木・金 9:00～19:30
 時 水 9:00～17:00
 土 9:00～12:30

休 日・祝

東近江市大萩町46番地



TEL (0749) 46-8058
 FAX (0749) 46-8068

	名称	連絡先	日時	対応者	内容
子育て支援センター	子育て相談	☎:0748-22-8201 IP:050-5801-1135	月～金曜日 9:00～16:30	子育て相談員 (子育てコンシェルジュ)	子育てに関する相談
八日市子育て支援センター	子育て相談	☎:0748-22-8201 IP:050-5801-1135			
愛東・永源寺子育て支援センター	子育て相談	IP:050-5802-8816			
五個荘子育て支援センター	子育て相談	IP:050-5801-1150	月～金曜日 9:00～16:00	保育士	子育てに関する相談
湖東子育て支援センター	子育て相談	IP:050-5802-9360			
能登川子育て支援センター	子育て相談	IP:050-5802-9362			
蒲生子育て支援センター	子育て相談	☎:0748-55-4889 IP:050-5802-9361			
保健センター	健康相談	☎:0748-23-5050 IP:050-5801-5050	保健センター または 各支所保健師等の窓口で実施 (要事前連絡) 月～金曜日 9:00～17:15	保健師 栄養士	健康全般に関する相談
発達支援センター	発達相談 ☞ 詳しくはP56 ☞ 地図:P6	☎:0748-24-0664 IP:050-5801-0664 【八日市上之町1-41】 ☞ 地図:P6	月～金曜日 8:30～17:15	公認心理師 臨床心理士 など	発達について心配な人の相談 (乳幼児期) ●「ことば」が遅い ●遊びに集中できず、よく動いてしまう ●集団の中に入りにくい (学齢期) ●先生の話が理解しにくい、聞けない ●友達とのトラブルが多い ●授業中にじっと座ってられない など
あすくる東近江(少年センター内)	非行少年等相談	IP:050-8034-6519 【五個荘竜田町2-3】 ☞ 地図:P12	月～金曜日 9:00～17:00 月・金曜日 10:00～15:00 (予約制)	相談員 臨床心理士	20歳までの青少年の非行・就学・就労などの悩みに関する相談・支援



	名称	連絡先	日時	対応者	内容
幼児課	就園支援 相談	☎:0748-24-5647 IP:050-5801-5647	月～金曜日 8:30～17:15	保育 アドバイザー (保育コン シェルジュ)	各種施設の利用に 関する相談 不適切保育に関する 相談
幼稚園 認定こども園 保育所	子育て相談	☞ P44～51の一覧参照		幼稚園教諭 保育教諭 保育士	子育てについて
児童 センター	子育て相談	☞ P36、地図:P8参照		児童厚生員	子育てについて
こども 政策課	ひとり親 家庭相談	☎:0748-24-5643 IP:050-5801-5643	月～金曜日 9:00～17:00	母子・父子 自立支援員	ひとり親家庭の生活 の安定や自立(就労) などの相談
母子・父子 福祉 センター	ひとり親 家庭相談	東近江市 福祉センター ハートピア内 ☎:0748-24-2940 IP:050-5802-2988 ☞ 地図:P8	火～日曜日 9:00～17:00	社協相談員	ひとり親家庭の生活 や就労などの相談
児童生徒 成長支援室 (子どもオアシス)	不登校相談	☎:0748-22-0120 IP:050-5801-1142 [八日市金屋二丁目6-25] ☞ 地図:P6	月～金曜日 9:00～16:30	相談員	小中学生の不登校 (不登校傾向)に関 する相談

相談・施設の連絡先

〈 広告 〉

近江八幡公証役場

養育費・財産分与・慰謝料の支払い

子供との面会交流

の約束(契約)は公正証書で!

近江八幡公証役場 検索

〒523-0892 近江八幡市出町417-8 出町フォーエバービル1階
月～金(祝除く)午前9時～午後5時

☎0748-33-2988



	名称	連絡先	日時	対応者	内容
人権・男女 共同参画課	男女共同参画 やすらぎ相談 (予約制:無料)	☎:0748-24-5620 IP:050-5801-5620	毎月2回 9:15~12:30	臨床心理士	夫婦・親子(家族)関係、職場での悩み、仕事と家庭の両立などに関する相談 実施日および場所は市ホームページに掲載
市民 生活相談課	市民相談	☎:0748-24-5616 IP:050-5801-5616	月~金曜日 9:00~12:00 13:00~16:00	相談員	日常生活での困りごとなど一般的な相談
	法律相談 (予約制:無料)		毎月3回 予約制 13:00~16:00	弁護士	日常生活における 法律的な相談
	消費生活 相談	☎:0748-24-5659 IP:050-5801-5659	月~金曜日 9:00~12:00 13:00~16:00	相談員	消費生活に関する 相談

ヤングケアラー について

ヤングケアラーとは、家族の介護その他の日常生活上の世話を過度に行っている子ども・若者と定義されています。

家事や買い物と聞くと「それはお手伝いでしょ?」と思う人もいるかもしれませんが。しかしヤングケアラーは学校生活に影響がでたり、こころやからだに不調を感じるほどの重い負担や責任を負っています。

お手伝い
のこと

お手伝い

- ・家族からお願いされたり、自主的にする。
- ・褒められ、達成感がある。
- ・失敗が許される。

ヤングケアラー

- ・断ると家族の生命や生活に影響が出る。
- ・日常化しており、達成感を感じにくい。
- ・重度の責任と負担を伴う。

ヤングケアラーに関する相談窓口(市以外)

【児童相談所相談専用ダイヤル】

☎0120-189-783 (通話料無料)

【24時間こどもSOSダイヤル(文部科学省)】

☎0120-0-78310 (24時間受付(年中無休))

【こどもの人権110番(法務省)】

☎0120-007-110 (平日8:30~17:15)

< 広告 >

相続・遺言・贈与・成年後見・よるず相談

不動産登記 商業登記 裁判事務



司法書士法人まぢかか法務

代表社員 町田 一平

滋賀県司法書士会所属 / 簡裁訴訟代理等関係業務認定司法書士 / 公益社団法人成年後見センター・リーガルサポート会員

東近江市八日市上之町1番39-1号

<http://machida-shihou.jp>

TEL 0748-20-1631

まぢかか法務 検索

相談・施設の連絡先



すべての子ども・おとなに知ってほしい！

児童の権利に関する条約

日本を含め196の国と地域が締結している「児童の権利に関する条約」。
この条約には4つの大切な考え方があります。



生命、生存及び発達に対する権利(命を守られ成長できること)

すべての子どもの命が守られ、もって生まれた能力を十分に伸ばして成長
できるよう、医療、教育、生活への支援などを受けることが保障されます。



子どもの最善の利益(子どもにとって最もよいこと)

子どもに關することが決められ、行われる時は、
「その子どもにとって最もよいことは何か」を第一に考えます。



子どもの意見の尊重(意見を表明し参加できること)

子どもは自分に關係のある事柄について自由に意見を表すことができ、
おとなはその意見を子どもの発達に応じて十分に考慮します。



差別の禁止(差別のないこと)

すべての子どもは、子ども自身や親の人種や国籍、性、意見、障がい、経済
状況などどんな理由でも差別されず、条約の定めるすべての権利が保障
されます。



こども家庭庁ホームページ「こども基本法やさしい版」

https://www.cfa.go.jp/assets/contents/node/basic_page/field_ref_resources/40f97dfb-f113-4434-9ffc-3f4af6ab31d5/6287c965/20230401policies-kodomokihon-02.pdfを加工して作成

いざというとき

最新の情報はこちら



小児科のかかり方・救急医療

こどもは急に熱を出したり、元気がなくなったりと体調が急変することがあります。

日頃からなんでも相談できるかかりつけ医を持ちましょう。

★ 小児科のかかり方

かかりつけ医を持ちましょう

かかりつけ医は、単に病気を治すだけではなく、発達・発育の相談、病気の予防など、健康全般に関して相談できる存在です。こどもの生い立ちや今日に至るまでの状況を十分に把握することによって、よりの確な治療やアドバイスが行えるようになります。ぜひ、信頼できる“かかりつけ医”を決め、安心して暮らせるようにしましょう。

▣ かかりつけ医をもつメリット

病歴・薬のアレルギーの有無、日常生活環境、発達や発育の状態などを医師が知っていれば、診断や治療の際に役立ちます。かかりつけ医を持つことで情報を一元的に管理できるため、適切な治療やアドバイスを受けることができます。

▣ かかりつけ医

医院名



※医療機関は、医療ネット滋賀で調べることができます。



▲
医療ネット滋賀



〈 広告 〉



小川歯科医院

【歯科・小児歯科・矯正歯科】訪問診療可

診療時間	月	火	水	木	金	土	日・祝
AM 9:00~12:00	○	○	○	×	○	○	×
PM 2:00~7:00	○	○	○	×	○	○	× <small>午後10時まで</small>

休診日/木曜(祝日のある週は診療)、日曜・祝日

☎(0748)42-2130

東近江市垣見町719

東近江市 小川歯科医院 検索



★ もしものときの医療相談

近年、夜間における小児患者の受診が増加していますが、その多くは軽症な患者で、自宅での療養や翌日昼間にかかりつけ医に診てもらうことで対応が可能なケースがほとんどだと言われています。このような小児患者が救急病院にたくさん来られることで、病院の小児科医に過重な負担がかかってしまい、やがて小児救急体制がとれなくなり、本来、救急医療の必要な重症患者を受け入れられなくなってしまう場合があります。



こどものケガや急病で、病院へ行ったほうがよいか判断に迷ったときは、まず小児救急電話相談へ相談しましょう。
看護師・保健師(内容により小児科医)がアドバイスします。

日本小児科学会において、小児の救急外来の受診の目安を保護者に提供する『ONLINE こどもの救急』をWEBで提供しています。詳しくは、右記コードからご利用ください。



小児救急電話相談

☎️ # 8000

一般電話のプッシュ回線、携帯電話、公衆電話など

☎️ :077-524-7856

一般電話のダイヤル回線、IP電話など

相談日程

- 平日および土曜日…18:00～翌朝8:00
- 日・祝日および年末年始…9:00～翌朝8:00

対象者 県内に在住の15歳以下の子どもとその家族など

〈 広告 〉

ご家族のみなさまの
かかりつけ薬局 としてご利用ください

処方せん調剤
介護用品・健康相談

丸山薬局

東近江市山上町923番地2
※休日、夜間もご相談ください

電話 (0748) **27-0111**
ファックス専用 (0748) **27-0481**
IP電話 **050-5801-1568**

★ 時間外休日急患診療所の紹介

名称	場所	診察時間(受付時間)	電話番号
東近江 休日急患診療所	中小路町483-4	日曜日・祝日・年末年始 10:00~18:00(17:40まで) 1/1は、13:00~18:00(17:40まで)	0748- 23-5020
近江八幡 休日急患診療所	近江八幡市 出町381	土曜日15:00~20:00(19:40まで) 日曜日・祝日・年末年始 10:00~20:00(19:40まで) 12/31は、10:00~18:00(17:40まで) 1/1は、13:00~20:00(19:40まで)	0748- 33-9311
平日夜間 救急医療当番医	夜間救急医療でお困りの人は、当番医がおられます。 詳しくは、一般社団法人東近江医師会のホームページをご確認ください。 ● 診 察 日 月~金曜日(祝日、12月29日~1月3日は除く) ● 受付時間 18:00~20:30 ● 東近江医師会ホームページ https://higashiomi-ishikai.jp/		

医療機関の案内サービスの紹介 医療ネット滋賀

現在診療中の医療機関を案内してくれるサービスです。(小児科開業医の案内もあります)
<https://www.shiga.iryō-navi.jp/qqport/kenmintop/>

自動音声で365日24時間案内します。

☎:0748-23-3799

携帯電話からもご利用いただけます



★ 赤ちゃん・子どもを事故から守ろう！

中毒110番(公財)日本中毒情報センター

- 問** ● 大阪 ☎072-727-2499
(365日24時間対応)
- つくば ☎029-852-9999
(365日24時間対応)
- タバコ専用番号 ☎072-726-9922
(365日24時間対応音声ガイダンス)

大阪、つくば、タバコ専用番号の情報提供料は無料です。大阪、つくばの中毒110番では、化学物質(たばこ、家庭用品など)、医薬品、動植物の毒などによる急性中毒について、実際に事故が発生している場合に限り情報を提供しています。

※ビー玉や石、硬貨などの異物誤飲や細菌性食中毒、慢性中毒、常用量での薬の副作用に関するお問い合わせには対応していません。





家族で災害に備えましょう!

東近江市では、市内で想定される地震や水害、土砂災害などの自然災害を防災マップにまとめています。防災マップで、想定される災害のリスクを知り、ご家庭でいざというときにあわせて行動できるように、「我が家の防災計画」を作成し備えをしておきましょう。



WEBでも
ご覧になれます



どんな備えが必要?

- 1 災害の危険性を確認し、災害への備えや災害時の行動を考えておきましょう
- 2 どこへ避難するかや連絡方法など、家族のルールを確認しましょう
- 3 非常用持出袋や災害用備蓄品を準備しておきましょう

地震に対するご家庭での備え

- 家の耐震診断などで耐震性を確認する。
- 転倒防止のため家具を固定する。家具の配置に注意する。

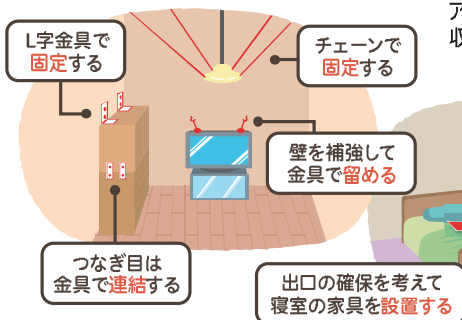

水害・土砂災害に対するご家庭での備え

- 自宅や職場で想定される浸水や土砂災害のリスクを防災マップなどで把握する。
- 避難行動や避難のタイミングを検討する。
- 市が貸与している戸別受信機や防災に関するアプリ、インターネットなどで必要な情報を収集できるように準備する。



こんな時の対処法

② 胸やお腹を強く打った!

静かに寝かせて、様子を見ます。

打ち身やあざが出来た場合、冷たくしたタオルで患部を冷やしてあげましょう。

※顔色が悪い・吐くなどの異変が見られる場合、救急車を呼ぶか、すぐに病院へ連れて行きましょう。



🧡 こどもを守る防災グッズ







備蓄品リスト

災害が起きたときの備えとして、事前に必要となるものを備えましょう。
ここでは、災害時に「非常時持ち出し品」として準備が必要となるものの一例を紹介します。
こどもを守るために、大人の防災グッズも見直しましょう。



基本編 非常時持ち出し品チェックリスト







ひとつにまとめてすぐ取り出せる場所に保管しておきましょう。

- | | | |
|---|--|---|
| ☑️ 防災頭巾・ヘルメット  | ☑️ 懐中電灯  | ☑️ 下着類  |
| ☑️ 携帯用トイレ | ☑️ 笛やブザー | ☑️ 防寒用具・雨具 |
| ☑️ 印鑑 | ☑️ モバイルバッテリー、予備電池 | ☑️ タオル |
| ☑️ 預金通帳(写)  | ☑️ 携帯ラジオ  | ☑️ 軍手など  |
| ☑️ マイナンバーカード(写) | ☑️ 水 | ☑️ ウェットティッシュ |
| ☑️ お薬手帳(写) | ☑️ 非常食  | ☑️ 洗面用具 |
| ☑️ 常備薬 | ☑️ レトルトご飯やお菓子
(など日保ちのするもの) | ☑️ 感染症対策用品
(マスク・消毒液など) |
| ☑️ 免許証(写) | | |
| ☑️ 現金(小銭も)など | | |



こども編 非常時持ち出し品チェックリスト

自宅から避難! 非常時持ち出し品にプラス

- | | | |
|---|---|---|
| ☑️ レインコート | ☑️ 哺乳瓶(使い捨てタイプ) | <p>災害後自宅で過ごすための
非常用備蓄にプラス</p> <p>☑️ 飲料水7日分
(1人1日3リットル) </p> <p>☑️ こどもの食料7日分
(月齢に合った好きな物)</p> <p>☑️ 乳児用ミルク7日分</p> <p>☑️ おむつ&
おしりふき7日分 </p> |
| ☑️ マスクや軍手  | ☑️ こどもの食料3日分
(月齢に合った好きな物) | |
| ☑️ 衣料品3日分 | ☑️ 離乳食スプーン  | |
| ☑️ おむつ3日分 | ☑️ 紙コップ&ストロー | |
| ☑️ おしりふき 
(ウェットティッシュ) | ☑️ 食品用ラップ
(スプーンや皿に巻けば
汚さず使える) | |
| ☑️ 乳児用ミルク3日分
(個包装や液体の
物が便利)  | ☑️ 軽くて小さい
おもちゃ  | |

👉 こんな時の対処法

③ やけどをした!

すぐに患部を流水や氷のうなどで冷やしましょう(20~30分が目安)。

広範囲・全身にわたる場合はすぐに救急へ連絡してください。

衣類は脱がさずそのまま冷やします。

※やけどは医師の診察を受けるまで、薬を一切使用しないでください。





東近江市の 結婚・妊娠・出産・子育て支援関係施策一覧

		妊娠前	妊娠中	誕生	～1か月	2か月～ 6か月	7か月～ 11か月	
届出	届出 P22		妊娠届 母子健康手帳 P22	出生届 P24				
経済的支援	医療費助成 P28		妊産婦医療費助成		県内初!			
	妊婦のための支援給付 P23		不育症治療費助成	子ども医療費助成(妊娠中～18歳まで)				
	児童手当 P27		妊婦のための支援給付(1回目・2回目)					
	児童扶養手当 P58		児童手当(誕生～18歳)・児童扶養手当(誕生～					
	近江鉄道・路線バス通学 利用促進補助							
健康推進	健診等 P22		妊婦 健康診査 P22	新生児 聴覚検査 P25 産婦健康 診査 P25	1か月児 健診 P25	4か月児 健診	10か月児 健診	
	定期予防接種 P26					予防接種		
見守り・相談	産後ケア事業 P25			産後ケア(短期入所、通所、居宅訪問)				
	教室等 P34		マタニティ 教室 P23			乳幼児食 相談	7か月児 相談	
			赤ちゃん広場					
	妊婦等包括相談 支援事業 P22		伴走型相談支援					
	相談支援 P60		こども家庭センター(こどもに関する相談)					
	訪問支援 P25				赤ちゃん訪問(保健師等)	見守りおむつ宅配便		
子育て支援				多胎児家庭サポート(～3歳)				
				多胎児親子・多胎児妊婦の交流の場 おひさま広場				
	子育て支援		子育てのお手伝いを してほしい時や リフレッシュしたい 時に!			子育て支援センター/つどいの広場/子育てサー		
						ファミリー・サポート・センター	ブックスタート事業	幼児教育・保育
	発達支援 P56						親子で絵本を 楽しもう!	
							発達支援	

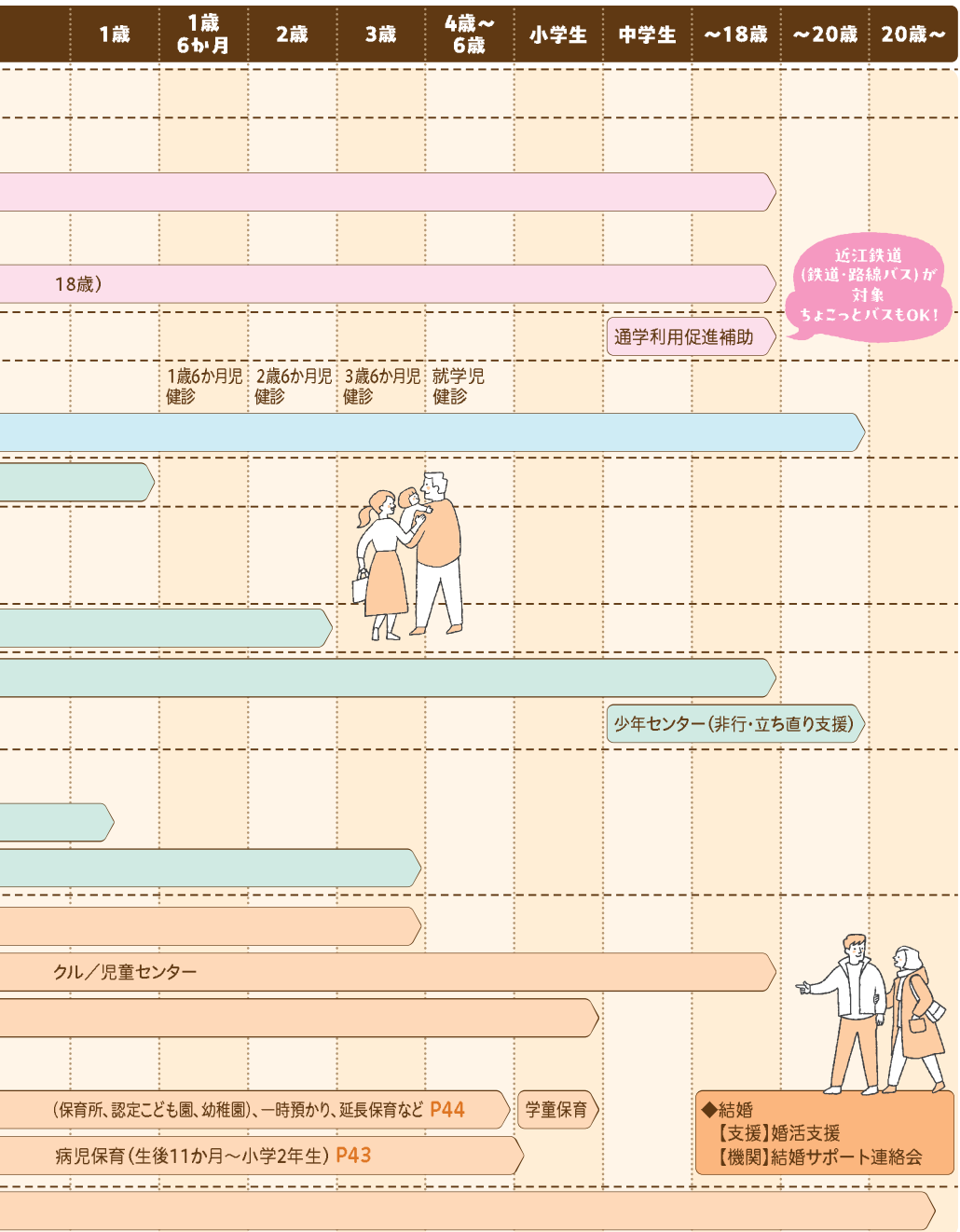

おうちの危険箇所チェック

おうちの中には、子どもの興味を引く「危険」がたくさんあります。

あてはまる場所や物の位置をしっかりと確認して、事故対策を家族で考えておきましょう。

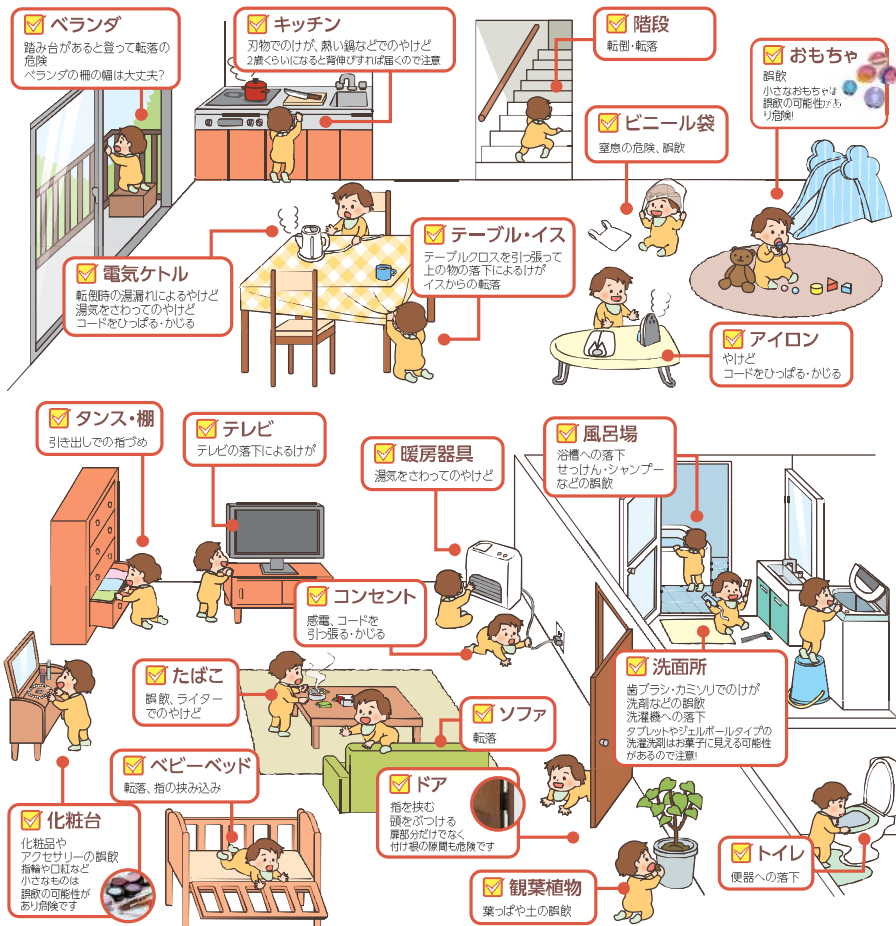

こんな時の対処法 ④ 鼻血が出た!

血液を飲み込まないように**仰向けにせず**、座らせたまま軽く下を向かせます。その体勢のまま小鼻の上の方をつまみ、5分~10分圧迫します。ティッシュを詰めると鼻の中の血管を傷つけてしまうことがあるので、詰め物をする場合はやわらかい脱脂綿を使いましょう。

※20分以上血が止まらない場合や、出血がひどい場合は病院へ連れて行きましょう。



愛する地元地域の皆様の目の健康を守ります



あいこうか眼科

OFTALMOLOGIA EYEKOKA

-
- 白内障
 - 緑内障
 - 多焦点眼内レンズ
 - 網膜硝子体疾患
 - コンタクトレンズ
 - アレルギー性眼疾患
 - 眼科一般
 - 小児眼科
-

●専門外来(ハードコンタクトレンズ/斜視・弱視/
眼瞼・涙道) こちらは完全予約制です。
ご希望の方はお問い合わせ下さい。

診療時間 月 火 水 木 金 土 日・祝

09:00-12:00 ○ ○ ○ - ○ ○ -

13:30-16:00 ▲ ▲ ▲ - ▲ - -

16:00-18:00 ○ ▲ ○ - ○ - -

▲: 処置または手術

0748-69-7710

甲賀警察署まえ <https://eyekoka.com>

Instagram



加入者募集中!

コープしがは 子ども想いで ママ想い

県内で1歳未満の赤ちゃんがいる方に

応募するだけで

必ずもらえる

子育てに嬉しい商品の詰め合わせ

はじまるばこ

お友だちにも
教えて
あげてね!

応募はこちら



人気の
コープ商品
も試せる!

※詰め合わせ内容は
予告なく変更する
場合があります。

コープしがに未加入でもOK! お子様おひとりにつき1箱プレゼント。

配達手数料
無料



1歳未満の赤ちゃんがいる方に

赤ちゃんサポート

毎月偶数週

商品プレゼント!



詳しくはこちら



プレママ、6歳未満の
おさんのいる方に、

ぬくもり割引

母子手帳交付から
6歳になるまでは
配達手数料が

156円(税込172円)!

詳しくはこちら



ご自宅まで個別にお届け
配達手数料無料!

コープしがの宅配利用の方に限ります。

★お届けする商品は13品から1つ選べます。 ※サポート商品は予告なく変更する場合があります。

お問い合わせ

ともにつくる あふれる未来
生活協同組合コープしが
組合員コールセンター

☎ 0120-709-502

滋賀県野洲市富波甲972番地

【受付時間】月曜～金曜 9:00～19:30

土曜 9:00～15:00

【休業日】日曜

